朝鮮日報
夕刊
二十六日(水)
本紙朝夕刊十二面

都市資本의農村進出 地方關係官等이警告

農村의無制限被搾取와農村機構의破壞를念慮

對策豫算特議에提出?

【東京電話同盟】農村政策의新動向으로서 農村工業의 擴充問題는 極히 注目되는데 最近地方團의 農村工業關係官으로부터農林當局에 對하야

一、商工省은 各縣마다 地方工業化委員會를 設置하고 工業組合과 緊密한 連絡을 取하야 工業의地方分散에 努力함에反하야 農林當局에서는 當下의農村工業指導方針이 明確치못하기때문에 兩者의 協調가 자못困難하야 同一地方廳內에서 摩擦을 發生할念慮가잇다

一、都市資本은 順順히 農村에 進出하다 이대로 放置하면農村은無制限의 搾取를바들바게업슬뿐아니라 農村機構를漸次로破壞할念慮가잇다 따라서 農村工業에 對한農村資本의 組織化가 먼저 必要하며 또他面都市資本으로서農村金融原料供給等의 農村保護政策을 一日이라도速히 實施치아니하면아니된다

고하는地方의 深刻한 必要에基한 農村工業擴充計畫을 急速히 具體化하기를要望하엿는데山崎農相도 農村工業問題의 解決에는 豫算이增額되더라도 解決하고저 計畫을 세우고잇스므로特別議會에 十二年度追加豫算으로서 提出되는氣運이 매우濃厚하게되엿다

二千六百年祝典事務局 六月一日小委員會開催

【東京電話同盟】紀元二千六百年祝典事務局에서는 來六月一日第二回小委員會를열고 奉祝經費五百萬圓寄附募集方法에 對하야 協議하기로되엿다 그리고 奉祝會에서는 三年後의 皇紀二千六百年慶祝을 爲하야 實施하는

一、橿原神宮聖域及畝傍東北陵參道擴張整備
一、各御陵參拜道路改修
一、神武天皇聖蹟調査保存顯彰
一、日本文化大觀記念出版
一、國史館建設

의 五大事業에 對하야는 奉祝會의 財團法人設立認可가잇는대로 即時 專門委員을뽑어 大綱을 決定한後 主務省에 申請하야 具體的事業計畫에 着手하기로되엿다

條約蹂躪指摘코 嚴重한要求提示

責任者處罰、油頭市長陳謝、損害賠償等 外務省의訓電內容

【廣東二十五日發同盟】山崎汕頭領事는 外務省의 訓令에 基하야二十五日 汕頭事件에 對하야 公文으로써 中國當局에 今回不祥事件은 治安維持의責任에잇는 中國警察職員이 日本領事館員인것을 知悉하면서 武裝하고 館員住宅에 侵入하야館員을 拉致暴行을 加한것으로 中國官憲의 日本官憲에 對한重大侮辱事件이다

고警告하고 條約蹂躪의 不法事를指摘하야 中國의 注意를 喚起하는同時에 左의四項에 對하야嚴重히 抗議하엿다

一、責任者의嚴重處罰
二、汕頭市長의陳謝
三、被害者에對한損害賠償
四、在留邦人의生命財産保護

代理大使嚴重抗議

【南京二十五日發同盟】日高代理大使는 外務省의訓令에 基하야 二十五日午後三時半 外交部에王寵惠外交部長을 訪問하고 汕頭事件에對하야 中國의責任을 嚴重히 追求한後

如斯한 惡性事件의發生은日中大局上으로보아 極히憂慮할 性質의것이어서 國民의感情을 刺戟함이多大하다 國民政府는 速히誠意잇는 措置를 講究하야 事件의圓滿한解決을圖하는 同時에 今後此種事件을 絶對로 發生시키지안토록 嚴重히戒心하기바란다

는旨를抗議한바잇섯는데 이에對하야 王部長은

아직現地로부터의 報告가업스므로 急速히調査하야 眞相이判明되는대로 合理的解決을圖하련다

고即答을避하엿다 다음日高代理大使는 山東省의祕密團事件에對하야도 嚴重한警告를發하고 또最近各地의 中國의挑發行動이日中關係에미치는 重大性을 說明하야 國民政府의注意를 喚起하고 午後四時辭去하엿다

皇后陛下 濟生會記念式에行啓

【東京電話同盟】恩賜財團濟生會創立二十五週年記念式은 二十六日 午前十時부터 憲法記念館에서 皇后陛下의行啓를 仰하야閑院總裁宮殿下를 奉始하와 會長德川家達公、副會長河原田內相、林首相以下各閣僚參列、全國會員八千名出席하야 盛大히 擧行되엿는데 皇后陛下께압서는 惶恐하압시게도 優渥하엽신 令旨를 賜하압시엿다

此日 皇后陛下께압서는 竹屋女官長御陪乘、廣幡皇后宮大夫以下供奉員을 隨케하사 略式自動車鹵簿로 午前十時 宮城御出門에서 閑院總裁宮殿下와 御對面、便殿에서 閑院總裁宮殿下와 御對面、便殿德川會長 河原田副會長에 賜謁하사 德川會長으로부터 會務및現況을 御聽取하압신後 式場에 나압시사 優渥하압신令旨를 賜하압시고 閑院總裁宮殿下의 御奉答을 受하압신다음 諸員奉送裡에 同十時五十分式場發御 東宮假御所에나압시사 益益御健康하신 皇太子殿下와 午餐을 함께하시고 御團欒後 御氣嫌御麗하압시게 午後三時 御所御發 宮城에 還啓하압시엿다

英의西內亂停止案

結局流產의運命

叛軍은最後勝利豫想코拒絶

獨伊葡諸國도消極的

【倫敦二十五日發同盟】襄者英政府가 外國義勇兵撤收의 前提로서西班牙內亂停止案을 提唱한바 佛國政府가 全面的支持를 表明한以外 各國政府는 好意를 示하지안하서 結局右提案은 流產에 歸하는것이 아닌가 觀測된다 停戰乃至休戰案은 內亂이 所謂「死點」에到達치안흔限 實現豫想이 업다하는바 西班牙叛軍은絶對로 最後勝利를 確信하고잇슴으로目下形勢로서는 停戰의 豫想이업다하며 停戰案에 對하야葡萄牙政府도 二十四日正式回答하엿스나 停戰案實施의 困難을 指摘할뿐으로 何等賛否를 表明치안헛다 또伊國政府도 아직正式回答을 하지안헛스나 아마反對나 或은原則上同意나 幾多留保條件을附하야 事實上反對하리라 觀測된다 獨政府는 一旦原則上으로는 同意하나 못솔리니首相이羅馬 伯林樞軸을 基礎로 히틀러總統의考慮를 要求하고잇다함으로 或은 停戰案에協力을 拒絶할지도모른다 他方西班牙叛軍政權은 무르人의外國義勇軍이라고지아니하스나 아마反對나 或은原則上同意나 幾多留保條件을 附하야 事實上反對하리라 觀測된다 獨政府 — 義勇兵은 絶對로 拒否할立場에 잇슴으로 外人義勇兵은 叛軍內에 存在치안는다고 主張하다 발렌샤政府도 目下不利한 形勢임으로 停戰함을 질기지안코 外國義勇兵을 撤收한然後 停戰案을 提出함이 論理의 必然的結論이라고 主張함으로 停戰案은 四面楚歌裡에 埋葬하여 버릴것이라 觀測된다

第三十二周年 海軍記念日祝典計畫

來五月二十七日은 第三十二周年海軍記念日에 該當함으로 先輩將士의遺勳을 仰慕키爲하야海軍協會朝鮮本部를爲始하야 在鄕軍人會京城分會 國防會等 十餘團體가主催로 記念祝典을열게되엿다 即同日午後四時半부터 朝鮮神宮廣場에서는 記念式을擧行하되 開式、修祓、神宮拜禮、宮城遙拜、國旗揭揚、君代合唱、勅語奉讀、東鄕長官奉答文朗讀、式辭、萬歲三唱、國旗降下、閉式의順序로 行할터이라하며 記念式이 終了한後에는 祝宴이잇고午後八時부터는 府民館中講堂에서講演會가잇슬터이라한다

石塚顧問官渡滿

【東京電話同盟】樞密顧問官石塚英藏氏는 滿洲國政府의 招聘을 맛고 來二十六日午後三時 東京發 三十日新京着 滿洲國各地及朝鮮을 視察한後 歸京할터이다

레ー더提督 足柄首腦招待

【伯林二十五日發同盟】日本海軍의精銳足柄을 마지하고 獨逸海軍司令長官레ー더提督은 二十五日正午獨逸大使 午餐會를 開催、日本側으로부터는 小林司令官以下 武者小路大使、[illegible]武官 山本少佐等이 出席하얏는데席上 레ー더提督은 歡迎人事를 述하야가로되

一九〇七年以來三十年만에友邦日本의 海軍精鋭를 마지한 것은獨逸國民의 欣快로여기는바이다 日本國民과 新興獨逸國民과는「國民精神」에잇서서共通한點이적지아니할뿐아니라兩國國民相互間의 諒解를 基礎로하야 日獨兩國間의 關係는親善의度를더욱加케되엿다 獨逸海軍은日本海海戰에 잇서서日本海軍의 歷史的勝利를 讃美하고 東鄕元帥의 戰術은 우리에게 示하여주는點이만타 唯獨日獨兩國海軍이 相互提携할뿐아니라 兩國民이 一致協力하야 世界平和에 寄與하거를切望하야 마지안는다

어것이마추자 레ー더提督은日本海軍에의 記念物로서 스카거락크海戰圖를 小林司令官에 寄贈하엿다 다음 小林司令官은 日本海軍으로부터의 記念物로서 日本刀一個를 贈呈한後 謝辭를述하얏다

日獨兩國民이 相互 理解하여온結果 日獨兩國의 親善이增進되엿슬뿐아니라 同時에 世界平和에 만히 寄與하게된것은 진실로 幸福이다 금번에 日獨兩國間의 新協定도 가튼 精神으로 遂行치아니하면아니된다

濠洲首相 委任島統治要求

【倫敦二十五日發同盟】英帝國會議는 各分科委員會에 分하야 具體的討議에 從事하는中인데 委員會의 審議에서는 [illegible] 各自治領代表의 意見이 一致하는中에 [illegible] 國防案에 [illegible] 라이온즈濠洲首相은 [illegible] 委任統治島嶼를 [illegible] 本國政府에 要請하는中이라한다

孔祥熙氏의對英 借欵交涉失敗?

【倫敦卄五日發同盟】國民政府財政部長孔祥熙氏는 英帝戴冠式의 前後를 通하야 채임벌렌英藏相 英蘭銀行總裁노ー만氏等과 會見하고 借欵案에對하야 交涉하엿거늘 二十五日午前十一時비로 리야驛出發 쥬네브市로赴하엿다 出發에압서서 孔財政部長은 로이탈通信社記者에對하야

目下借欵交涉의 經緯에對하야는 무엇이라말할수업스나 英政府當局과의 會見에對하야는 滿足하다 하여도 關係엇다고確信한다

는旨를 逆하엿다 確關하건대交涉의經過는 滋味업서 事實上아무成果를 엇지못하엿다 한다

警察部長會議第二日

【東京電話同盟】警察部長會議第二日의 二十六日은 午前九時內務省에 開會劈頭로부터 治安維持에 關한 秘密會에들어가 正午解散하고 華族會館의 松平宮相招待午餐會에 臨하야다가午後一時半 再次內務省에서 會議를 續行하엿는데 諸問事項은 衆議院議員選擧法改正을 앞두고 認定하는事項如何에 對하야 各部長으로부터意見陳述을 求하야 選擧法改正의 重要參考資料로할터이라한다 또午後三時부터는 陸海軍當局의「對中對蘇問題」에 對하야」라고題하는 講演이잇슨後 第二日의 會議를마치고 夜에는大村警保局長의 招宴에臨하기로되엿는데 同日의會議는 今回의部長會議에 잇서서가장 重點이라하야 特히注目된다

七十萬弗巨額으로 飛行機建造契約

蘇聯政府와米세베르스키會社間

空軍擴張에技術援助

【紐育卄五日發同盟】蘇聯政府는 國際情勢의 緊迫에鑑하야 國軍擴充에 精力을드리는中이던데 今回軍用機製作으로有名한 米國의세베르스키ー航空機會社와의間에 七十八萬弗의 巨額에達하는 飛行機建造契約을 締結하엿다 蘇聯通商代表알로부氏는 二十五日契約의 內容에對하야 如左히發表하엿다

一、세베르스키ー 型水陸兩用機二臺및同機製作의 權利三十七萬弗
一、同機二台및 每日十臺式建造할수잇는 裝備費四十一萬弗

또 세베르스키ー會社는 今後三個年間蘇聯政府를 技術的으로援助하고 自慢의 設計로서空軍擴充에協力한다고한다

蘇聯北極根據地 英紙一齊히反對

【倫敦二十六日發同盟】蘇聯北極探險隊가 人類未踏의極地에 蘇聯空路根據地및氣象觀測所 建設에着手하엿는데「赤色北極」根據地實現에對하야 벌서부터 英國言論界에反對意見이 擡頭하게되엿다 就中이브닝·스탄다ー드紙를비롯하야 各紙는二十五日 夕刊紙上에서 左의意向을表明하엿다

北極에는 大陸은全然업고永原又는氷山뿐으로 公海의一部에 不過하다 따라서國際法上法規를變更할수는업다 一九〇九年四月米國人피어리氏가 北極에到着한 當時에도 單純히象徵的으로 星條旗를세움을 容認하엿슬뿐으로米國政府의 領土權은承認하지안헛다

六百萬弗로써 航空船建造案

米下院議員提議

【華盛頓二十四日發同盟】힌덴부르크號의 爆發로 航空船의將來에 悲觀說이 擡頭되고잇는此際 미시간州選出民主黨議員 당겔氏는 二十四日下院本會議에 六百萬弗로써 海軍航空船의 建造를提出하엿는데 提案要旨는 左와如하다

一、工費六百萬弗로서 全金屬製헬리움가스使用航空船을建造함
一、同航空船은 海軍의航空訓練及試驗用에使用함

右提案에 對하야 당겔氏는 小航空船이 現在 레익허스트根據地에서 好成績을 收하는 事實을指摘하고 힌덴부르크號事件으로米國海軍航空船製作에 變更을加할것이 아니라는旨를 强調하엿다

韓復榘、馮玉祥 泰山王莊서會見

宋哲元氏代表鄧哲熙氏도出席

對日防備問題等協議

【上海廿五日發同盟】中[illegible]報에依하면 山東省主席韓復榘氏는 卄五日早朝 自動車로泰山發 午後九時十分泰安到着 轎子에乘換하야 泰山王莊에이르러 馮玉祥氏와會見하엿다 韓氏는 廿六日泰安에서擧行되는 革命烈士國葬禮出席에名을藉하야 廿六日까지同地에滯在하고 繼續하야 重要折衝을繼續할터인데 右會談에서는 宋哲元氏代表로서 冀察高等法院長鄧哲熙氏가列席하야 對日防備를主로 冀察과山東提携强化 山東의地方軍隊處理其他에對하야 協議를進行할模樣이다

(사진은 馮玉祥氏와 韓復榘氏)

地方制度調査會 官制案要綱

【東京電話同盟】內務省은 地方行政機構改革實現에 邁進하기로 決定하고 그第一着手로서 前議會의 公約에基하야 地方制度調査會를 設置하는同時에 이에伴한 官制(勅令)案을 起草中이든바 요즘 겨우 成案을어덧스므로 늣더라도 今月中에는 閣議決定을 經하야 上奏御裁可를仰한後 公布하게로 決定하엿다 內務省의 方針은

一、農村을 主體로한 自治制度의改革
一、都市를 主體로한 自治制度의改革
一、道府縣等 地方行政機構改革
한 地方廳을 主體로 等의 三部門에 分하야 地方行政機構의 모든改革案을 諮問하는同時에 地方行政官및 吏員의 任用制度等 人事行政에 對하야도 널리 意見을 徵할方針이다 그런대 本調査會의 官制案要綱은 左와如하다

一、地方制度調査會는 地方行政機構改革에 關한 重要事項을調査審議하는諸問機關으로함
一、會長은 內務大臣으로함
一、委員은 關係各廳의 官吏貴衆兩院議員및學識經驗者等을任命하되 그數는 三十五名으로함
一、臨時委員을 任命할수잇는制度를 設置함

伍堂商相首相과要談

【東京電話同盟】伍堂商相은二十六日午前十一時十分 閣議開會에압서서林首相과 會見하고 物價對策其他當面 諸問題에對하야要談을遂하엿다

大野政務總監大邱行

大野政務總監은 二十七日午前九時부터 嚴肅히執行되는 大邱神社國幣小社御列格奉告祭에 勅使로서 參向次 天谷秘書官 河村理事官 朝鮮神宮伊小路主典、雜仕

文審官制今日公布

【東京電話同盟】國體觀念의徹底及國民精神의作興에關한 重要事項을調査審議할 文教審議會의官制는 上奏御裁可를 仰한結果二十六日勅令으로써 公布되엿다。

慶南知事更迭

【東京電話同盟】二十六日 左와如히 發令하엿다

朝鮮總督府慶尙南道知事 土師盛貞
依願免本官
朝鮮總督府道事務官 阿部千一
任朝鮮總督府慶尙南道知事(二)

그리고 退官한土師氏는 朝鮮放送協會에 들어가게되엿다

本社參觀

▲平北定州郡馬山面古邑有志 金剛山視察團 盧一根氏外十一名 廿六日 本社參觀
▲平南順川郡邑內順川教會信徒二十六名 韓利錫氏引率下本社參觀

人事·集會

▲엘거ー스博士(米國오하이오州클리블랜드市웨스턴·리저브大學齒學部生理學教授) 世界漫遊途中 二十六日午後二時半京城驛着列車로入京
▲朴永祚氏(加明學校長)京城私立初等校聯合大運動會圖滿終了人事次 本社來訪
▲劉永烈氏(新明學校長)同上
▲全昌漢氏(加明學校教員)同上
▲金翊鎭氏(新明學校教員)同上
▲三浦環女史一行 入京人事次來社

八面鋒

◇ 汕頭에서는 日本人巡査의侮辱事件이 잇고、
◇ 大連港外에선 日本漁船에의 發砲事件이잇고、
◇ 또 北中에는 抗日學生團이 列車를 占領코 南下騷動。
◇ 또다시 日中關係가 緊張하라는가。
◇ 박게선 그러나 안에선 創團運動이녀 再解散이나 야단 법석。
◇ 이 所謂 非常時局이라 할까。
◇ 오래 쉬엿든 聯盟軍縮幹部會 二十九日에 招集한다고。
◇ 그러나 무어울議論하려 노? 房에 먼지가 쾨이니 掃除나 시켜거 爲해 모히는가。
◇ 大邱 朝鐵에서는 社員들의 賃金引上要求로 오래 남지를 끄는 모양。
◇ 物價高의 時代엔 增俸要求는 當然。會社側의 反省이 如何。

味覺 視覺 百퍼ー센트 半島第一
名物 平壤肉すき燒
川魚料理 ウナギカバ燒、和食なべ物專門
宴會는一人前一圓부터 御註文에 應하겟슴니다 電話光(五三〇七)(二〇六七番)
서ー비스料 一割 酒付一圓
美吉 鍾路二ノコダ公園入口

恩給 最長期及短期共 極低廉利立替 地方人士의取引은特別 有利迅速히應함 京城鍾路三丁目七七 鄭商會

桃屋의 花らっきよう
初夏食卓 消化를돕고食慾을增進식히는 各百貨店及食料品店에잇다

清血排毒特效藥 海草精
臺灣(一個月分)三圓八十錢 京城鍾路六丁目二六七 ホルモン醫化學研究所

豫約店●行商員急募 白菜種
純中國本土産出 秋期胡白菜種豫約販賣特約店及行商員急募 保證金不要·照會次第應答 報無代進呈 山東慶園出荷部 安東縣鴨江春後

求職案內 農村都市勿論하고 學校卒業程度나 能勤內實한青年으로 游覽希望者는 二錢郵票同封至急照會하시오 安東縣鴨江春後 文鍾堂

電話買入 各一圓買入 龍山及光化門 하오니希望者는 鍾路和信連鎖店 株式會社用度係로(電光四〇〇番)

朝報案內

賣受 朝鮮日報四月二十六日附至同十年五月分을 讓渡하실분이 계시면 通知하시압 京城府明倫町三丁目六七ノ七 李達變

京城女子醫學講習所 生徒募集
入學資格 女子高等普通學校卒業以上(女高普卒業生은筆記試驗免除) 募集人員 五十名 願書提出 五月三十一日限
試驗科目 國語、物理化學、數學、英語
試驗日字 六月一、二日(二日間)
京城府貫鐵町一四〇番地 電光二八二番

漁具
極上麻絲製 投網 四分二等 九十一圓 五分二等 鳥捕網 二間 二圓
釣竿、釣針、麻絲、絹絲、綿絲其他 (申込次第カタログ進呈)
京城府黃金町四丁目 海鮮商會 電本四三七〇 振替京城二〇五七九

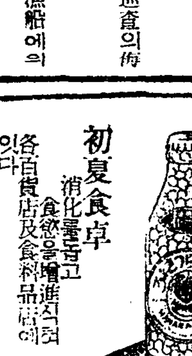

臨時發賣盤!!

네오톤의四大特点
1. 米國에서製造된世界的强壯劑인点.
2. 効果本位의優秀한藥인点.
3 医師諸賢이第一많이推奬하는点.
4. 誇張廣告를하지않이하는点.
네오톤直輸入發賣元 株式會社 柳韓洋行
京城·大連·上海·

00:163

迷信援本的對策

百害疊出 類以宗教團體에 斷然彈壓의 鐵槌

有關"메담"의 慢性的崇神觀念도 掃滅

무당장님도 嚴重團束

수변이래 종동부경무국에서는 소위 류사종교단체를 전멸하다는근본방침을 세운후 그중에서 별로이심에영향을 주지안케며 물질적피해를주지안는 유사종교단체에한하야는 이것을 그대로 존속하야두고자 그동안 여러가지로 조사를 거듭한결과 인심을 교난치안코 물질에피해를 주지안는 류사종교단체는 거의 하나도업다십히 되어잇는현상임으로 본례의 근본방침에 의하야 전면적으로 재검토를하는동시에 민간미신의 발본적대책(拔本的對策)으로 단연철추를 나리기로되엇다

변전 대본교(大本敎)히도노미찌교(人之道敎)를비롯하야조선의 인천교(人天敎)도화교(桃花敎)보천교(普天敎)와 극악절륜(極惡絕倫)하야 신인공노(神人共怒)할 례의 백백교(白白敎)등은 백일하에 그죄악의정체가 여실히드러나서 실로경천의 범죄가론철퇴를나려서 이미 그전멸을단행하얏거니와 이외에도 각지에숨어서순량한민중의 무지몽매한것을 리용하야 여러가지죄악적행동을 감행할 유사종교단체가또한허다한모양임으로 경무국에서는 각경찰당국과 련락하야 그들의단체를 집어가지고 전면적철퇴를나리기로되엇다

그리고 조선유한"매담"의만성적숭신(崇神)관념을리용하야 굿을하느니、경을읽느니 푸닥거리를하느니하야 정신 물질에아울러 막대한피해를 주는무당、장님족 숭신단체도 이때다시 재검토를 하는동시에 엄중취체의 손길이 그들의 덜미를치게될모양이다

普校生의正裝으로 "핸드빽"專門窃取

京城驛과元山驛間에出沒

一團三少年無難就縛

십오세미만으로 형사책임년령에 달하지못한 집업는아이 세명이 보통학교아동처럼 차리고 경성역(京城驛)과 원산역(元山驛)을 근거로 부녀자의『핸드빽』훔치기와 렬차속에서 소매치기를한것등 어른도 감히 쫓차가지 못하리만치대담한 범행을 계속하여오다가 이십륙일 본정서에 체포되엿다

전기경성역과 원산역간을왕복하며 세명이공모하고 도적질한것이 십수건이나된다고하는데 동서에서는 계속하야 엄중한취조를하고잇다

廣州强盜犯 一名은逮捕

지난이십사일밤 열시반부외광주군 구천면명일리(廣州郡九川面明逸里)고개에서 생긴강도사건의범인은 경성시내로 도주한형적이 농후하다는 소관광주서의 수배에의하야 시내각서가 범인을엄탐중 이십오일오전령시오십분경 종로서원의손에 부내한남정(漢南町)삼백칠십삼번지 김중백(金仲伯)(二〇)이가 그범인의하나로잡혓는데 취조한결과 그는 그날오후여섯시경장충단공원에서 이강도사건의진범인을맛나 돈버리가잇스니 가티가자고따러가 그자의 심부름을한데지나지안는것이 판명되엇스며 그는진범인과는 조금도 면식이업서범인수사는 아직도오리무중에잇다

鑛油詐欺事件 牧田等明日送局

부내강기정(岡崎町)칠십번지에사는 광유상 목전실랑(牧田實郞)(四〇)과 그외집고용인으로잇는 김명연(金命演)(二〇)주삼봉(朱三奉)(二〇)량홍봉(梁興奉)(二〇)등네사람의 광유사기범죄사실에 대하야는 범죄사실에대하야 증거물수집도 다되엿고 취조도 일단락을 지엿스므로 일건서류와함께 금명간에 사기죄명으로 검사국에 넘기게되엿다는데 지금까지의 취조에따라 폭로된피해액은 삼만원을 넘는다한다 전기목전(牧田)은 과거 칠팔년간에서유『바큠모빌기름』등을가지고행상을 해먹게되여 인화질물취체규칙위반(引火質物取締規則違反)으로 벌금도 무룬일이잇섯스며 사기로서다액의리익을 보면서도 부하에게는 인색하엿스므로 그의부하들도 불만감을가지고잇다가 이번에발각되어 취조하는때에도 전부가 자세하게 범죄사실을 폭로하게되엿다는것이다

"도록고"脫線顚覆

今朝、鐵原驛附近의鐵道事故

一名即死·五名重輕傷

금이십륙일오전여섯시사십분경 철원철도보선구 룡리동선로반원(鐵原鐵道保線區龍梨洞線路班員) 아홉명은 작업에사용하는기구를『도록고』에싣고 대광리(大光里)쪽으로 가든도중 비탈길에서 도록고가탈선전복하야 선로반장 삼평삼랑(森平三郞)(四〇)씨는 도록고에치여서 현장에서 즉사하엿고 선로반원중다섯명도 중경상을입엇다한다

이급보를듯고 철원역에서달려온 구원대는 전기중경상자다섯사람을 곳철원으로데려다가 철도병원에입원시켜응급치료를밧게하고이어서치료중이라한다

이와가티 일행아홉명중에서 한명은즉사하엿고 다섯명은중경상을입엇스며 그남어지세명은 다행히무사하엿다한다

學校村에 恐怖 神出鬼沒의怪賊

京師에는七回나侵入窃取

犯人은依然五里霧中

최근동대문서 관내에잇는 고상(高商)고공(高工)등을 비롯하야 성동(城東)중학 경중(京中)동에는매일가티 도난사건이 발생하야 관게당국에서는 불면불휴의활동을 계속하고잇스나 범인의정체가 종체로 드러나지안흘뿐더러 종로서관내에잇는 경성중학교에서는 이미 세번이나 괴도의세례를 밧고잇스며 본정서관내에잇는 경성사범학교에는 지난사월삼십일이래 이미일곱번이나 괴도가침입하야 학교당국자의일대공포시대를 만들고잇다 가장피해도수가 만흔경성사범학교에서는

지난사월삼십일 초혼제(招魂祭)날 학생들이 운동장에정렬한새에 음악기구실에서『그라리네』한개를 도난당하엿스며 오월십삼일에는 위생실에서신사복한벌 가튼십오일에는 체조시간이되어 학생들이업는기숙사배방이 도적에게 피해를입어 그곳에 잇든현금시계만년필『드렁크』등오십점을 도난당하엿다

그밧게 사무실에 걸렷든 괘종(掛鐘)을 비롯하야 일곱번이나 도적이 침입하엿섯다는데 동교는 순사수명이 엄중한경게를하는 학교임에도 불구하고이가티 빈번히 도적이 침입한것인데아직장물하나 나오지안허범인은오리무중에들어가는모양이라고한다

少婦兩名出奔

경기도려주군부내면주앙리일백륙십칠번지에사는 김차복(金此福)의처박순희(朴淳姬)(二七)는 오월이십일정오에집을나가 가튼마을에사는 김정택(金正澤)(二七)이와 경성방면에온모양이라고차저달라는것이다

鄭泰玉等十三名의 覆審第一回公判

傍聽을禁止코事實을審理

俗稱咸興"共靑"事件

소화팔년가을이래 국제공산청년당의『테제』대로 조선공산청년동맹(朝鮮共產青年同盟)을 조직코저 함흥(咸興)흥남(興南)등함남일대를 중심으로 경성、인천 부산(釜山)평양(平壤)등지에까지 손을 뻐처동지를 모집하고공산주의를 선전하야조선의 공산화를 목적으로맹렬한활동을 한혐의로 치안유지법위반(治安維持法違反)및 출판법위반(出版法違反)죄에 걸리여재작년시월에 함흥(咸興)지방법원에서 최고징역십년으로부터 최저이년까지의판결을 밧고경성복심법원에 불복공소한속칭함흥공산청년동맹사건(咸興共產青年事件)관게자 정태옥(鄭泰玉)등열세명에 관한복심제일회공판은 공소한지만십구개월만에 이십륙일오전 열시삼십오분부터경성복심법원에서적(荻原)재판장주심 교본(橋本)검사관여 류영윤(劉永允)변호사 렬석미테 열리엿다 멀리함흥 등지로부터 올라온피고들의 친척십여명만방청을허락하야 정사복경관으로경계를 엄중히한속에 피고들이착석하자 재판장은 그들의주소씨명과 년령을무른다음『기록을보면 원심공판때에는 피고들이자못 공판정의 질서를문란케한모양이나 만약이공판정에서도 그런일이잇스면 법률에 규정된바에따라 퇴장을명하거나 또는진술을듯지안코 판결을할터이니미리 주의한다』고하야 심문에조용히 잘대답하겟는가고 날카로운어조로 피고들의 대답을재촉한후 이사건내용은 치안을방해할념려가잇다하야 공개한지 약십분만에 방청을금지하고 정태옥부터 사실심리를시작하엿다 피고들의 얼굴은 사오년간의오랜동안 철창생활에 다소창백하여젓스나 대개건강한것가티 보이며 더욱방청인의주목을 끄는것은 단한사람의 녀자피고리금복(李今福)(보석중)이가 난어린애가 무슨영문인지도 몰으고 피고석에안저 재판장의 심문할때만기대리고잇는 그의 어머니의품이그리워라하야 칭얼대는정경이엿다

出廷者被告氏名

▲鄭泰玉(三七) ▲柳丑運(三一) ▲韓孝三(三四) ▲崔珉鐸(三八) ▲韓鴻鼎(三七) ▲吳淇燮(三四) ▲愼壽福(三一) ▲金喜慶(三四) ▲車又永秀(三六) ▲柳樂俊(三六) ▲韓晟璜(三七) ▲崔根哲 ▲李今福(二四、女子保釋中)

木手飮毒自殺

부내산설정 사백오십일번지의삼호에사는 목수 리한신(李漢信)(三三)은 이십오일밤열시부터열시사이에 집사람이 업는틈을타서 칼모틴을만히먹고 고민하는것을동열두시경에 집사람들이도라와서 발견한때에는 이미 어떠케도할수가업는 형편이엿섯는데 얼마아니되다가 마침내 절명되엿다한다

스포ー츠

朝鮮體育會 定期總會 來卅一日府民館

朝鮮體育會第十八回定期總會는 五月三十一日(月曜)午後四時부터 府內太平通府民館集會室에서 開催할터인바 會員諸位는 無漏參席하기를 바라며 當日의 決議事項은 다음과갓다

一、事業報告及決算報告(昭和十一年度)
一、事業案及豫算案
一、任員改選
一、其他重要新舊事項

朝拳軍木浦에 南朝鮮軍과對戰

朝鮮拳鬪俱樂部所屬 아마튜어選手五名은 木浦拳鬪會及會의招聘을바더 同俱樂部코ー치金容起氏 引率下에 六月一日 木浦로向할터이라는데 木浦에서는六月四日에 木浦劇場에서南朝鮮軍과 一戰을交할터이라한다

新人卓球大會

鷄林卓球俱樂部主催의 第四回 全朝鮮新人卓球大會(軟式)及 스파르타運動具店主催의 第二回全朝鮮硬式卓球選手權大會를 來六月六日午前九時부터 來靑閣에서 行할터인데 參加申請은 六月四日까지 壽松町스파르타 運動具店(電話光一七九八)으로 申請하기를 바라며 參加金은軟式은三十錢 硬式은十錢이라는바 使用球는 軟式은TY球硬式은AJPA球라한다 그리고 規則은 日本卓球協會新規則에依하야擧行한다고한다

都市對抗卓球에 靑森三年連霸

第五回 全日本都市對抗卓球大會 準決勝戰과 決勝戰은 二十三日午前十時부터 靑森新町小學校에서 擧行한바 結局 靑森軍이 快勝하야 三年間連霸하엿다

▲準決勝＝靑森3…1名古屋、東京3…1大阪
▲決勝戰＝靑森3…0東京

朝鮮人職工賃金은 平均八十四錢六厘

五十名以上의職工을使用하는工場

京城에만九十八個所

경성부권업과(勸業課)에서는금년일월부터 삼월까지의 사이에 경성부내에서 오십명이상의 직공을 사용하는 공장수와 직공수와 그임금을 조사한결과 공장은 구십팔개이고 직공은 여만칠십칠명이며 그임금 총액은 일만팔천삼백칠십이원삼십륙전일리로 그평균임금은 구십일전오리엿는데 임금은 작년십이월보다 평균일분륙리륙모가 올른세움이라한다

조선인직공수는 일만팔천칠백륙십구명으로 그임금총액은 일만오천팔백팔십일원 오십이전사리로 평균팔십사전륙리이며 일본내지인직공은 일천일백구십륙명으로 그임금총액은 이천삼백칠십삼원칠십사전칠리인데 평균일원구십팔전사리이고 중국인직공은 일백십이명으로 그임금총액은 일백칠십원구전으로평균일원사전오리이다

성년직공(成年職工)으로 조선사람은 계량기제조업(計量器製造業)의 임금일원팔십전이 최고이며 그다음은 전기업(電氣業)의 임금 일원륙십전이고 셋재로는 인쇄업(印刷業)의임금 일원사십삼전륙리이다 일본내지인은 주조업(酒造業)의임금 이원팔십전이 최고이고 그다음은자동차뻔데늬제작업의 임금 이원칠십팔전일리이고 셋재로는 게량기제조업의임금이원오십전이다 유년공(幼年工)으로는 조선인은 모자제조업(帽子製造業)의 임금 오십전이 최고이며 둘재로는차량제조업의 임금 사십구전륙리이며 셋재로는 정미업(精米業)의 임금 사십오전이다 일본내지인은 유년공은 오십명이상사용하는 공장에는 한명도업섯다

第一位는印刷所 그담은고무와織物

오십명이상의 직공을 사용하는 공장 구십팔개소가운데서 제일위는 인쇄공장 이십일개소이며 제이위는 고무공업의 십일개소이고 제삼위는 직물공장의 팔개소의순서로되여잇다

上海着 도레ー機

【上海二十五日發同盟】불시착륙을염려에두지안코 단연재출발을한 도레ー기(機)는 이십륙일새벽 률ー빠이여를 출발하야 오전아홉시십오분(일본시간열시십오분)상해룽화(龍華)비행장에도착하엿다

振替貯金制度를 劃期的으로改善

電報와電信을隨時利用하야

─局待拂을迅速化─

경성저금관리소(京城貯金管理所)소관의 구좌(口座)로 진체저금가입자(振替貯金加入者)는 이만칠천명으로 일년간의 수불고(受拂高)는 삼백오십사만구(口) 팔억사천삼백칠십이만원이란 거액에달하야 상업거래와 기타송금기관으로 번창하게 리용되여잇스나 동관리소에서 차출라고할때는 국대불(局待拂)의 취급에다 소원할지못한것이잇스므로 경성관리소에서는 그취급의 간편과 신속화를 도모하기위하야 얼마전부터 이것을개선하고저 체신국에신청하엿든바 드듸여 륙월일일부터 획기적대개정을 하기에이르럿다

그개정의 요지로는 진체저금과안에 국대불(局待拂)전임자를 두어 이과(課)와 각우편국사이에전용전화를두어 련락을하고지방각국으로부터전보로하는청구에 대하야는 경성국과 관내소사이를전선탁송(電線託送)방법으로전보를주고바며 모다 전보 전화를 리용하야 수속상 으로든지 시간상으로든지 합리화식히는동시에 국대불의 방법은 급할때는불출서(拂出書)를 우편국에가지고가면 즉좌에서 현금을 차즐수잇는편리한것다이이와가튼취급을 바들라고하는 구좌가입자는먼저편리한우편국소를지정하야 그취급의 승인을바다두면조흔것인데 보통의 불출(拂出) 방법에 의할때는 서류의왕복에 상당한 일자가 걸리는것이나이국대불(局待拂)은 즉일현금을바들수잇는 지극히 편리한 방법임으로 취인(取引)에 신속을요하는 상공업자방면의 리용이만흘것으로 기대된다

昌城大楡洞鑛山을 千五百萬圓에買收

黃金狂時代의豪華스런話題

六月부터"日鑛"이採鑛

순금한돈중(一匁)에 십사원이십전=쌀한가마니갑세 족옴부족하는이때에 온세상은 완전히황금광(黃金狂)시대로 변하엿다때도때 현금열천오백만원의 대금을내여노코 금광을 매수하엿다는 듯기만해도 배가불러지는소식이 또생겻스니 그금광은평안북도창성군(昌城郡)에잇는 대유동(大楡洞)광산이다 대유동광산은일찍이 한국시대에 불란서사람이 채굴권을 어더섯고 그후 그권리는『오스트리아』사람의손에 넘어가서 지금까지도 채굴하고잇는광산이다 동경"마ー루노우찌"에 본사를둔 일본광업회사에서는 오래전부터 대유동광산에 침을흘리고 잇섯는데 요지음 마침내 대유동광산에대한권리전부를 일천오백만원에매수하기로 계약이 성립되엿다하며 이와가티 막대한 현금이한거번에 외국사람의손에 옴기게될것을 념려하야 대장성당국에서는 주의까지 잇섯다한다 그러나 대유동 광산의 장래성을 신중히 조사한 일본광업회사에서는 오는륙월초순경에 채광계의권위자를 초빙하야 금후의작업을감독하게하엿다한다

東京→新京 京城→大連 兩線에 超特急航空輸送

旅客과郵便을一週日三往復

八月부터每日運航

그전부터 체신관게당국에서협의중이든 동경(東京)신경(新京)간과 경성、대련(大連)간의급행항공편(急行航空便)은 륙월일일부터 개시되여 려객과항공우편물에대한 일주삼왕복(火、木、土曜日)의 특조보수송이 드듸여실현되게되엿다 이항공기에 의할때에는 경성에서 동경까지 다섯시간오십오분 경성에서 신경까지 세시간이십분 또 대련(大連)까지는 한시간 오십오분에 도착할수잇서 항공우편물도 이에따라 현저하게 속달이되는것으로 팔월부터는 이를매일운항으로 고칠예정임으로 한층더편리하게될터이다 이급행항공기가 조선에서 리착(離着)하는 곳지는경성비행장 뿐인바 그발착시각은 다음과갓다

◆東京新京線(火、木、土曜日)
上便(東京方面行)發午前十一時五分
下便(新京方面行)發午後一時四十五分
◆京城大連線(火、木、土曜日)
上便京城着 午前十時四十五分
下便京城發 午後一時三十五分

天氣豫報

概況 低氣壓은 上海附近에 七五五耗와 鴨口遼江西鄕에七五九耗를 보이고잇서 모두東進하고잇다 그리고 北海道에 七五四耗의 低氣壓이잇다 또 高氣壓은 滿洲北쪽과 小笠原附近海에 七六二耗로 퍼지고잇서서 北滿은개이고 南滿洲와 朝鮮、日本內地는 흐리기쉽다 關東州及湖南地方、九州西部에는 비가내리고잇다

豫報 京城地方은 今夜는비가내리고 明日은 흐리겟다

昨日最高 二四度二
同 最低 一三度三
今朝最低 一三度八
今日正午 一八度八

廣告

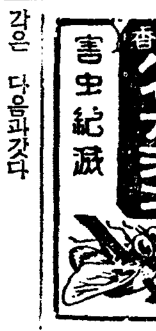

甘藷苗 고구마의 苗 販賣
定價表進呈함
開城南山町 興林農園本店
振京一五〇三七

精力은 絶倫 コン魚의 粹

코가낫분사람 自宅에서 할수잇는 治療와그方法
東京鼻科藥房研究所

好職業
失敗가업고、버리가크다
本業으로、副業으로 男女不問
見本無代進呈
奈良縣 商業社

속병약
可驚할神効藥!
十年무근積病에도 一劑면꼭낫는다!
一劑六圓 試用分一圓半
京城府長沙町一四六
濟世堂藥房
振替京城二二二九九

一內科一般 特 呼吸器消化器
一外科一般 特 內臟外科
一X光線科
(入院室完備)
京城府堅志町四九
堅志醫院
院長醫學博士 朴鍾璿
電光三一三五番

崔公監察以宿患 五月二十一日(陰四月十二日)午後一時五十分別世 玆以告訃
一、發靷 五月廿八日午前九時
一、永訣式 同日午前十一時(倉町不動寺)
一、葬地 開豐郡靑郊面
昭和十二年五月二十七日

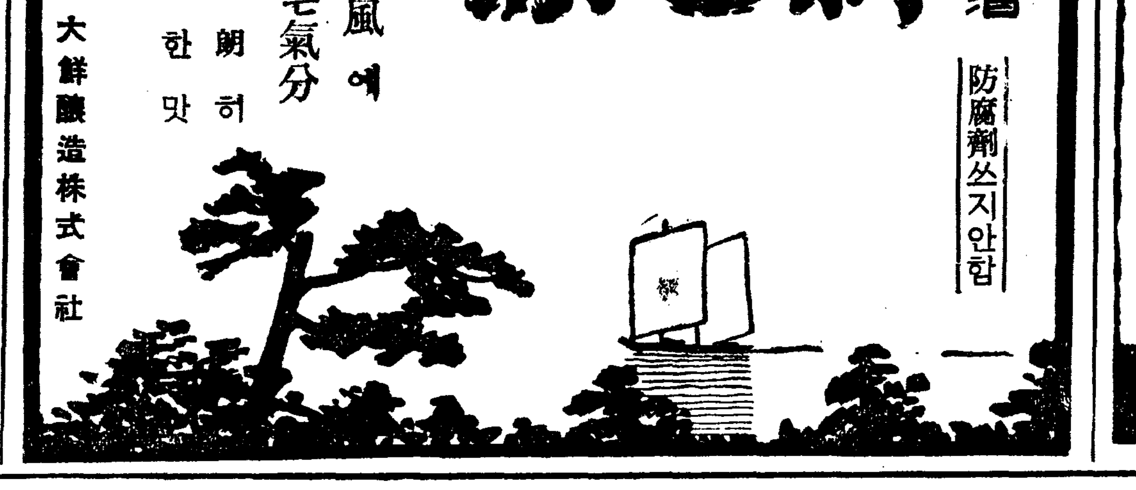

胃腸病 結核 姙産婦 虛弱兒 의 生物藥療法

胃腸 榮養

錠劑 わかもと
와 가 모 도

製法專賣特許

徽菌이 藥이 된다

고하면 좀異常하게알는지 모르겟스나 事實로 이러한徽菌이 發見되엿습니다 적어도 어藥으로서의 效果가 非常히만은 것이 다시 더 놀래엘바 特徵입니다 어徽菌은 헤ー웨菌이라고하야 이것을 藥用으로 使用하엿다는 起源은 非常히오랜바이지만은 그와가티 廣汎한 效果가 잇슴을알게된것은 七年前에 我國에서 어徽菌을 巧妙하게 藥劑로하는대 成功하얏고 多數한사람들이 使用하고잇는까닭입니다 旣知하시는분도 만히게실줄 압니다만은 『錠劑わかもと』라고하는 藥이 그것입니다 이 生物製劑『錠劑わかもと』가 七年間에 數千萬의 病、衰弱者들이 服用한結果를 綜合하야보면 다음과가튼 作用이 잇슴을 確實히 알게 되엿습니다

胃腸의活動을強하게하고 消化吸收를活潑하게한다

于先 第一로『錠劑わかもと』는 胃腸病에 服用하야서 여러가지의 消化劑、健胃劑、整腸藥等을兼한 效果가잇습니다 大槪醫師가 胃腸病者에게 藥을먹엘때 單只 한가지의藥만 處方하는것이아니라 반듯여數種의 藥을 調合할必要가잇지만이『錠劑わかもと』는胃腸病治療에必要한種種의消化酵素腸內의 有害菌을막는成分 便通을 整調하는 成分等이 말하자면 天然的으로調合된藥으로 그 자장조흔것은 胃腸의 衰弱한機能을 強하게하고 自力으로 消化吸收의活動을活潑하게하는作用이 잇는것입니다

★가슴아리 噯氣가멈추고 胃弱으로 衰弱해진胃筋肉의 細胞의힘이 恢復되여 食慾이增進합니다

그럼으로 假令 胃酸過多症이잇는사람이『錠劑わかもと』를 服用하면은 胃壁의 機能이 正常하게되고 胃酸의 分泌作用을 整調하게되며 噯氣 가슴아리가 멋고 胃弱으로衰弱해젓든 胃筋肉의細胞가 힘을엇게되며 食慾이 增進하고 腸가다루로 消化力이 衰하엿든것은 저아스타ー제、리파ー제等의 消化酵素의 分泌를 더하게되고 消化가조와지며 泄瀉便도 正便으로됩니다

結核菌의勢力을挫折 熱이나리고體重이增加

예와가티 胃腸의 機能이 強해짐으로 肺結核이나 肋膜炎을 낫게하고 榮養을 조케하야 全身의 衰弱을恢復시켜야만한다病者가服用하면 食慾이늘고消化와吸收가 조와져서 體重도늘며 疲勞感도 업서지고 抵抗力이놉하집니다 또이것은 服用하면은體內의 白血球가늘고 病菌을 죽이는機能이 強해지는것은 京都帝國大學에서 實驗한바로 그意味로보드라도 結核菌의勢力을 挫折식히닛가 別로히 解熱劑를 服用치 안터라도 날마다 熱이나리고 病이 輕快해짐을 알수 잇습니다

★『錠劑わかもと』를服用하면 體力의白血球가늘고病菌을 죽이는 作用이 強해진다는것을京都帝國大學의 實驗으로알수 잇스며이意味로보드라도結核菌의勢力을 挫折하고맙니다

便道를조케하고 脚氣 浮腫、惡阻를 防止

다음에 또한조흘뜻이 생각되는것은 婦人들에게 가장만흔 便秘에 어것이效果가 잇는것입니다 어것은 카스카라가튼그러한 下劑는 아닙니다 大槪便秘의 原因어되는 腸의弛緩 또는 攣縮에對하야 腸의機能을 活潑하게하고 自然的便通을하도록하는고로 腹痛과가튼 副作用이업고 繼續服用을 한다하드래도 習慣性이될렴려도업습니다

★便通을조케하는것만아니라 脚氣나浮腫도막고惡阻도업게하며產後의衰弱을速히回復식혀젓도만히나게합니다

더욱이 姙娠中이나 產後의便秘는 조치못하니 여러한婦人은 더욱더 여러한副作用이업는 便通劑를服用함이 適當한데 한번더 榮養側으로보면『錠劑わかもと』는非常히豐富한 베타민B를含有하고잇습니다 姙娠中으로부터 產後에 授乳를할 時期가되면은 베타민B를 攝取해야할量은 平素의 三倍以上이라고 想像하게되는대 普通食事를 하는것으로는 아모래도 베타민B가不足하고 脚氣나胃腸病 浮腫等을 여르켜게쉬웁습니다 그래서『錠劑わかもと』를 服用하면은 便通을조케할뿐아니라 脚氣浮腫을 防止하고 惡阻도나지안으며 產後의衰弱을 速히回復식히고 母乳도 榮養이 豐富한젓이 만히나게됩니다

튼튼한體質을만드러 發育이조화지고

다음에 兒孩들에對한 效果연대 乳兒時代에는 旺盛한成長을 營爲하여야되나니 榮養을供給하는 胃腸의 負擔이크고 그때문에 胃腸을害치기쉬우며 一旦胃腸이 낫버지면 全身의 衰弱도極甚할것이나어『錠劑わかもと』를 服用하면은胃腸의活動이強해짐으로 消化不良、綠便、粘便等이恢復이됩니다牛乳로 기르는 乳兒는牛乳에 석거서먹이며 母乳兒에比較하야 發育이 늣게쉬운것을 促進식힙니다

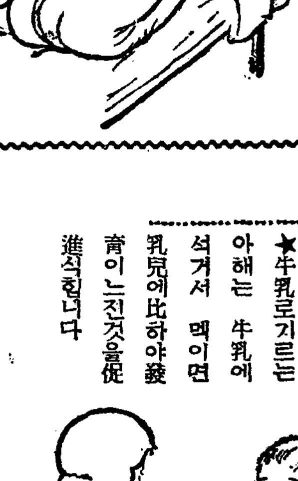

★牛乳로기르는 아해는 牛乳에 석거서 먹이면 乳兒에比하야發育이느진것을促進식힙니다

成長한兒孩가 身體가弱하고 感氣에 걸기쉬웁고배탈이나기쉬운대는『錠劑わかもと』는從來에 一、二種의成分으로된榮養劑나 强壯劑에서 보지못한效果를 어들수잇습니다 成分으로 말할것가트면

成長素라고하는

베타민B가極히豐富하며其外에 베타민A나 D가잇고 아미노酸 蛋白質칼슘鐵等도 만히 包含되여잇슴으로 榮養素를 萬遍업시 補給하는目的에도 適合한대다서 全身을組織하는 細胞의活動에 힘을엇게됨으로 그點으로도 發育이 大端히조화저며 體質이 튼튼해집니다

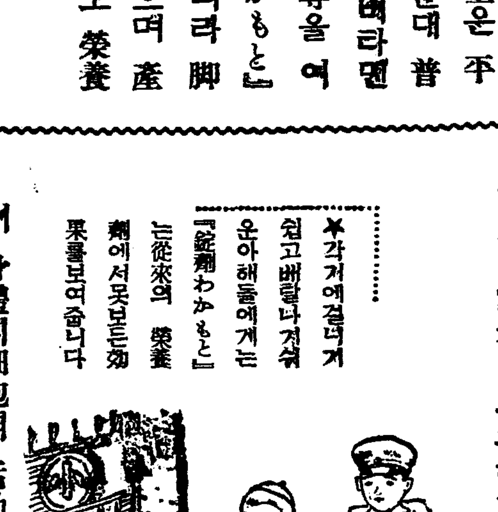

★각처에걸니기쉽고배탈나기쉬운아해들에게는『錠劑わかもと』는從來의 榮養劑에서못보든效果를보여줍니다

어 身體의細胞의 活動을 强하게하는것이『錠劑わかもと』가 가진 가장뒤여나는特徵으로 여것을學問上細胞原形質賦活作用(PROTOPLASMA AKTIVIERUNG)라고하야 여러가지病을 낫게하는 基調가되는것은 여作用을가젓고 말하는바엽니다

全國小學校에 敎育掛圖寄贈

『錠劑わかもと』에 添付한『掛圖寄贈引換券』을 わかもと本舖로보내주는 小學校에 新聞紙二頁大(高級色刷)의 훌륭한 敎育掛圖를無代進呈합니다

掛圖種類는每月、學年學科別로 多數發行、小學校에서의 問議에對하야 詳細한規定書를 送呈합니다

藥價低廉 · 壹圓六拾錢 (三百錠入)

三百錠은大人에는廿五日分 · 十세以後兒童에는 四十日分 · 五세以後에는五十日分 · 三세以後에는六十日分

株式會社 わかもと本舖 榮養と育兒の會

東京芝區公園 · 振替東京一七〇〇〇番 · 電話芝代表一一七一五番

가성

색시때 고운 눈도 나히를 딸아 변해

제일 사춘기의 섭생을 주의할일 화장품의 중독도 잇다

젊은 색시들의 눈에서는 이상한비치 흐릅니다。그 비치 아리땁고 고운것은물론입니다。그러나 그런 눈도 언제나 그대로잇는것은 아니니 차차 나히가먹어서 열팔구세되는 때엔 상당한 변화를 보게되닙니다。더구나 눈을 화장한답시고 눈썹을뽑는다든지 눈언저리칠한다든지 하다가 도리어 눈을 아조 버리게맨드는경우도 업지안습니다。그러니까 눈에대한 섭생과아울러 화장은 특별히 주의하서야만될것입니다。그러치안햇다가는 의외로 고운얼골을 결단내어가지고 공연한 걱정을 사게될것입니다。

얼른 보매여자의 눈망울은 남자의 눈망울보다 다소 크고 또좀 소사보이나 실지로 따지어서는 그러치도 안습니다。어떤 학자의 연구로는 도리어 남자의 눈망울이 여자의 눈망울보담 크다는데 보이기는 그반대로 보이는것입니다。대개여자는 얼굴의아래또리가 좁기때문으로 눈망울이 커보어는것이리라고 생각됩니다 그러고 또여자는 남자에비하야 눈ㅅ두덩이 솟지를안한까닭에 눈망울이 소사 보이는것이나 아닐까 생각됩니다。하여튼 여자의 눈이 남자의 눈보담 둥근것도사실이요 또거기딸아 눈이고와보이는것도 사실입니다。

그러고 시력은 남자편이나 하도 여러가지 빗갈을 구분해 내는 힘만은 여자편이 훨씬 낫습니다。

×

원래 여자의 눈ㅅ병은태반사춘기(思春期)에들어서면서부터 시작됩니다。결혜이나 매독으로 인해서생기는 눈ㅅ병도 사춘기에 벼로소 나타나게 됩니다。눈ㅅ병은 월경과큰 관계를 자지고잇스니 사춘기란것도 결국은 월경이 잇기 시작한때입니다。그래서 월경이 부조한 여자들에게는 월경즉전내지월경중에 눈ㅅ병이딸아 다니는 것으로 월경이 지난 뒤에는 다시 관계치 안습니다。월경즉전에 눈우에서 푸른 기를 띠운 땀이흐르는 분도 잇고 눈방울이 붉게 솟는 분도 잇스나 그것은 월경이 시작되면서부터 곳 업서집니다。제일 고약한 일은 월경중에 눈에서 자꾸 피가 나거나 심지어 월경은 전연 업고 눈으로만 피가나오는것인데 그런예가 그다지 흔치는안습니다。흔히들 월경관계로 해서 삼눈이잘 생기게됩니다。별로 걱정은 업서도 당장 당장은 심히 귀찬습니다。

사춘기에 들어서서 눈ㅅ갑작이 버리게 되기 쉬운것은 우에 말한바와 갓거니와 애기를배고 서도눈이 검푸르게되야 고와지지 안습니다 애기를 나흔 뒤에는 곳전과 가티 고와진다고는 하지만은 섭생을잘못한 관계로 인해 눈을버리는분도 드물지 안습니다 그런데 그것보담도 요사이 눈의 화장이 성행을 하지 안습니까? 서투른 솜씨와 갑싼 화장품을 쓰다가 도리혀 점점 더추하게 맨들지 말란 법이 업습니다 눈먹에 중독되는것은 물론이요 눈ㅅ망울을 태우는 예가 잇습니다。

벵갈·세레나데

호랑이가 득실득실하는「뱅갈」 그리치만 그무서운밤에그여성은 아주커ㅡ다란악기를 뜨드면서노래합니다。 그리운사랑을 기달리는것일까요。 또는심난한일이 잇슨일까요。

생선 ②

洪 善 杓

생선의맛을 부분적으로 말하면알이맛이 잇는것은 물론이지만은 그외에는 알을자고잇는뱃때기가 제일맛이 잇는것이며생선중에 붉은피가섞긴곳은 자양분은 만히잇스나 맛은그러 잇지안코 껍질근처는 자양분이그리만치아니하나 맛은잇는 것입니다。

◇

오래된생선 감정하는법ㅡ일반생선은 잡은지가 오래되어 썩으면 단백질이 분해되여「푸토마인」이라는 독소가 발생되여 이것을먹고 중독되는일이 종종잇는까닭으로 아모조록 생선도 채소와가티 신선한 생선을 먹지안코는 대단히 위험하다고하겟습니다。그러케되는 관계상우리는 생선의 감정을 할줄아는 것이필요한 까닭으로 아래몃가지를말삼하고자합니다

一、눈과 아개미를 보는것이제일쉬운것이니 신선한 생선은 눈이수정가티 확실히 투명하고 아감이의 색갈이연홍색이된것이조혼것이나만약 눈이움처려저드러갓거나 투명치 못하고 아개미가 창백한 힌색갈이되여잇는것은 오래된생선인것이 분명합니다。

二、신선한 생선은 비눌이광택이잇고 용이히 떠러지지안코 뱃대기가 울치러지지안코 불러서 그안으로 점막이 완전히잇는것이 섬한것이고 생선몸둥이를 손끗으로 눌러서손자국이나도록 살이물러서 죽ㅡ드러가면 상한생선이고 손자국이나지아니하는것이 섬한생선입니다。

三、신선한 생선은 물속에집어너으면 가러안지만은 상한생선은 물 우으로 떠올라오는것이 상한증거가됩니다。

四、조곰오래된 생선이라도 소금물에 너엇다가 끄내면 비늘이 광태이나고 생생하게뵈일때도잇스나 아개미를보면알수잇지만은 그것도 홍색연료를 발러서 속일때도잇스나이러한것은 물에집어너흐면 물근연료가 물에풀리는고로 능히 아러볼수잇는것이며

五、아개미에 붉은연료를 바른것은 아개미사이가 심히정하나 본래섬한생선은 붉은아개미사이가 끈적끈적한 점액(粘液)이잇는것이 섬한생선이 분명합니다。

六、생선이크면 비여파는일이잇는까닭으로 어려한것을살때에는 그비여낸자리가 역시광택이잇고 섬유체가 분명하고도룸이단단한것이 섬한생선입니다

七、생선도 그종류에따라 다르지만은 대개는 너무오래되여썩은것보다 보통색기이상하간쯤 자란놈이맛도낫고 썩기도비교적 덜ㅡ썩게됩니다。

八、생선이상하면 제일먼저 넘새부터나는것이지만은 제일먼저썩는곳은 배때기가 먼저상하는것이니 그곳을 먼저주의하야보는것도 필요합니다。

九、생선을 쓰러서회를만들어서파는일이잇는데 회를만들어서파는것은 될수잇는대로 섬한것으로 만드는고로 회를사다먹는것이 피교적안전하다고할수잇습니다。

十、조기에는 누른색갈의 염료를바르고 비웃에는 붉은염료를발러팔러다니는일이 종종잇는것인데 이것은더욱 속히며상하는까닭으로 어느때든지주의하는것이조흡니다。

十一、생선이 섬한것은 대가리께룰손으로잡고 드러보면 꽁지께까지 빳빳이 무슨 나무조각 드는것가튼 모양이되나 상한생선은 몸이물러서 밧빳한기운이업시 꽁지가 후여들지아니합니다。

삼천년전면도칼

최근 오스트리아에서 삼천년이나 지낫스리라고 단정되는청동(靑銅) 면도칼의 날을 발견하얏답니다。물론 삼천년이나지낫스니까 그날도 상당히 무되고 빼젓출것이지만은 그래도그것을 발견한 고고학자(考古學者)의 협수룩한 수염이 깍거젓습니다。그러니 삼천년전에도 면도칼을 썻다는 것과 그칼날이 지금과 큰 차이가 업다는것만은 판명된 세음입니다。

어린애기들은 벌거벗겨기르자

비단옷은사치스러우나 자외선통하기는무명옷

어린아이의생장과 건강에도자외선(紫外線)은 중대한관계를가지고잇습니다 그러나이것은 아조자연스러운상태에 한하야만필요한것입니다

건강한어린아이를 갑작이 해변의볏살에 쪼인다던지 또는일부러태양등에쪼여서 굿세인 자외광선을 쏘이는것은 아모이로움이업슬뿐아니라 도로혀 해가잇서서 어린아이는 그날밤내로 돌연발열을하며 피부병을 이르킬것입니다

그러기에 아조자연상태에 엇서서 어린아이가 자외광선을충분히박게하는때는 어린아이로하야금 평상시에는 벌거숭이로뛰여단이게하는것이조흡니다 그리고옷을 이피더라도 아조자외광선이잘통할수잇는 어린애옷을지어이피도록 하는것이 조흡니다 자외광선이 제일잘통하는 옷감으로는 명주나모직보다 순수한 무명이나 인조견이 삼배옷이조흡니다

무명히것은 모직보다 깔절이나광선을 더잘바더드립니다 그리고힌것이 때가뭇던지 물이들으면 자외선을받는힘이 줄어집니다

그러므로 미국의 연구소가튼데서는 어린아이어에게 헌무명옷을어펴서 피부가튼튼하게합니다

×

어린아이에게 심호흡(深呼吸)을시키는것은 대단히 중요합입니다 어린아이가 보통으로호흡을하여서는 폐속의공기가 칠십퍼ㅣ센트밧게 밧구어지지안흐므로 나머지삼십퍼ㅣ센트는 늘더러운공기가 그냥남어잇게됩니다

그러므로 심호흡을시키면 늘새로운공기를 폐장속에 너허서폐를튼튼케합니다 어것은 어른도마찬가지입니다 어린아이가와ㅡ늘하고크게울기시작하거든 그것을 달래지말고위선문을 열어내처서 방안에새공기를 잡어너허서 신선한공기속에서 심호흡을대산하도록 해두십시요 그러나 너무오래도록두어서는 해롭습니다 그저보통으로 하나둘열까지헤여라는사이의 서간으로하로한번식만시켜면 조흡니다

버리기악가운 나쓰미깡껍질

이때것 내여버리시든「나쓰미깡」껍데기를 내버리시는대신에요긴하게쓰게되엿스니 여러분가정에서도 한번시험해보십시요「나스미 [illegible] 돗자리터러워진곳을 문지르다음 정한물로서 한번닥그면 더러운것이죄다빠지고 깨끗해집니다 또「나스」칠흑한책상이나 장(나스칠을한것이면무엇이든지)가튼데도 어껍데기로 물질르다음 버려작간 펴엿다가 드러노흐면 아조흐룸하게번쩍[illegible]니다。

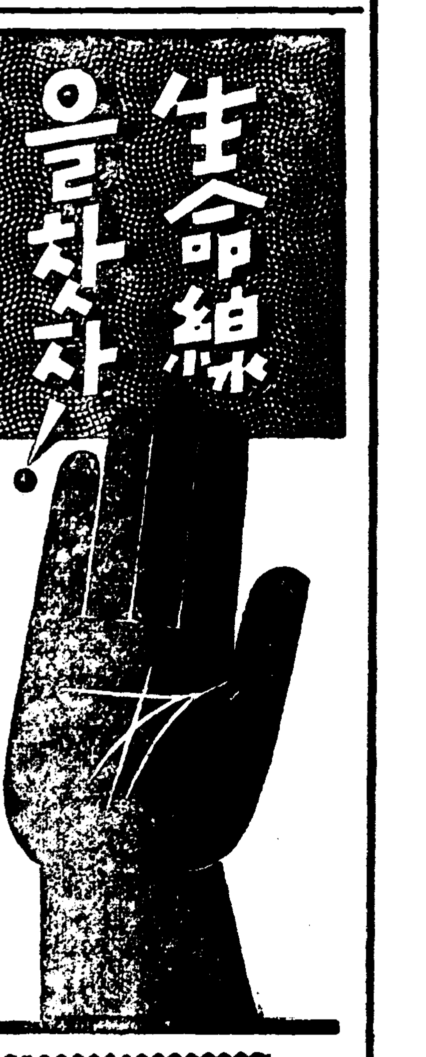

一平生을二倍로살게만드는

生命元素의世界的大發見

神仙不老草를찾든 여러분!世界醫學界에서 최고치료약으로 共通승인된「有機性고로이도옥도제」로 늘 不老回春의 기쁨을어더주시십요

어느분을 물론하고서 無病하게 오래살어 충분한幸福과 갓업는 도취와 享樂의꿈을 맛보며 一平生을 의의잇게 맛치자는 원한이 共通된人情일것입니다。

그러나 人生의압길에는 여러가지파란곡절의장해가 만어노혀잇지만 무엇보다도 몸이 튼튼치 못해서 그希望과 目的을도달치 못하게되는수가 좋만습니까!

그런데도 불구하고 자기몸은 건강하다고 밋는분이 만호나「世界文明이 발달될수록사람의몸은 점점 약해진다」는 말과가티 어느절에 병근이 침입되야 전신의활동력을 약하게만들고 드되여 人間의本能인 성욕까지 소멸식히며 苦惱하는사이에 一平生을 病苦로 신음케 만들어주니 그런비참한일이 또 어데잇겟습니까?

萬人이찾는生命元素

하나의生物이생명의존속(存續)을위하야 싸우는노력과 정신은 참으로 굿세인것이 어노력과본능을 깨닷게되시는때에는 健康의創造도하실수잇스며 고질이된병환도 고칠수잇습니다 그러나 살어나가자고 굿세히 싸워가는 生命力만가지고는 사람몸에엇서서 참된큰힘을 주的으로 발휘치못하게됩니다。즉 우리들의육체속에는 여러가지의 기관=臟器가잇서 여것이 生命神經系統이란는것의 지배를바더가면서사람을살게하고잇는것인대문에 여두가지의힘이 굿세히될수록 모든病을정복하고 활동력이 촉진되게하야 不老長壽케만들어줍니다 그러나 이生命神經系統이활동하기에는 內分泌作用(호르몬)이밀접한 관계를매저야만 충분한 활동을하게되여서 우리들을더욱 건강케하여주며 모든疾病을물리처준다는것이 오늘날의새로운 醫學과生理學、生化學界에서리론상으로 實際上으로 증명되고잇는바입니다。

그리하야 이內分泌作用(호르몬)여 사람몸에 가장귀중하며그重要性에 명확하게되자 그중에서도 가장중요한 甲狀腺의內分泌(호르몬)속에지금가지에 類例업는 異種元素ㅡ옥도(沃度)가숨有되여잇는것이발견되야 어甲狀腺의 沃度가 內分泌機能을촉진 諸臟器에는 물론이요 生命神經系에도 가장중요한기능으로 作用한다는것이 명확하게되엿습니다。

그럼으로 沃度가 甲狀腺內分泌作用에 절대必要한成分ㅡ즉生命元素인것을 여러분도 잘아르섯을줄밋습니다。

그리하야 生命元素가 沃度元素에엇는것이 發見되자 수만은沃度劑(無機沃度劑)가생겻스나그것을 처음으로 有機性고로이도沃度化식히것이 萬病治藥으로世界에숭인된「네오스·에ㅡ」「NEO, S.A」입니다。

그러므로「네오스·에ㅡ」는몸을근본적으로 뜨더곳처주는 神仙不老草이며 첫재로精力을법차게회생식혀줍니다。

神仙不老草ㅡ네오스에ㅡ

최근의 世界醫學界에서는 가장 효과업는 치료법으로써 沃度劑를 사용하야 치료하고잇습니다 즉 지금까지의 치료약은 압혼 그局部에만작용하는것이엇스나 沃度는 그환부에는 물론이요 全身에 작용하야 모든종세를 다스리고 병화근의 뿌리를 모조리 빼버려서 몸전체를 根本的으로 튼튼하게 뜨더곳처주는 高等한 藥理作用과 生化學的作用이 잇는까닭에 治療劑의最高를 점령하고 잇습니다。

그리하야 生命元素가 사람몸에 꼭필요타는것이 명확하게되자 그生命 元素ㅡ沃度元素가 海藻灰中에서 발견되엿습니다

재래에 발견된沃度劑ㅡ즉無機沃度劑의 결함과 위험성

지금까지 발견되엿든 沃度는 單體沃度라하야 그성분이 너무劇性이기때문에 약용으로 사용치못하고 다만 그것에「가리온」또는「나도리움」을 化合 식켜서「옥도가리」(沃度加里)「沃度나도리움」이製劑되야 服用되게되엿스나 그劇性을 순하게하라다가 그藥効까지 稀薄하게한것이 在來에單體沃度ㅡ즉 無機沃度劑입니다 그러므로世界醫藥學界에서 研究거리이엇든 單體沃度의 劇性을 업새고 그沃度本來의 (즉生命元素) 作用을 全面으로 發揮할수잇는 有機性고로이도 沃度가 世界的發明完成된것에 萬病通治藥으로世界에일홈이 노픈最新沃度劑「네오스·에ㅡ」입니다

네오스에ㅡ一粒의沃度含有量은昆布의千五百倍이다

우리 조선사람은 太古때부터 미역、다시마가 몸에조타고먹어왓스니 그것이 進步된 科學으로 증명된것이나 이외가튼 常用食물에서 攝取되는 沃度는 藥用이되지안코 다만 生理的沃度分의 보급에지내지안습니다마는 有機性 고로이도沃度劑「네오스·에ㅡ」는 沃度가 바다물과 海藻中에 含有되고잇는때와가튼 온회한 상태로서 자못 大量으로濃縮되어잇슴으로 한알(一粒)에 含有한 有機性沃度量은 昆布의 千五百倍 昆布의폭(幅)五寸 길이 五尺에相當한으로써 沃度本來의 藥効가全的으로發揮되어서

一、體內에잇는毒素를모도排除하고피를정하게하며

二、新陳代謝機能이헌活하고충분히亢進되며

三、綜合「홀몬」의分泌를增進식혀서몸全體의機能을促進케하야生命과健康을守護하고强化식히는

三大作用이 적극적으로 發揮되는약입으로

疾病治療에一日三粒

健康增進에一日一粒

····●●●····

이면충분히 효과를엇는약입니다

結核疾患(폐병입절)肋膜炎(늑막염)動脈硬化高血壓、精力減退(보음보양)虛弱體質(허약체질) 만성위장병、적、천식、불면증、신경쇠약 유전매독、잡복매독에 특효가잇사오니하로밧비병고에서버서나실려러분은조금도주저마시고시복하여서근치하여주십시요

네오스、에ㅡ약가

小 瓶 一圓八十五錢

一〇〇粒 四圓三十錢

네오스、비ㅡ(小兒用)

小 瓶 一圓二十五錢

一〇〇粒 二圓八十錢

靜脈注射用도잇습니다

⊙전도 유명한약방에서 판매함니다마는 매절된때에는 직접주문하시면 송료를부담하여서 매금이환으로도송약해드립니다

東京市神田區神保町三

アルス藥品部

振替東京七一三一九

여러분! 꼭 튼튼하다고 밋는분이 멧분이나 되십닛까? 대부분은生命元素가 업서진것을몰으고 일즉 늙는것을한탄하며 원만히 享樂과도취의 꿈을 꾸지못하게되야 번민하시나니속히 보충식혀주서야 됨니다…………

絶對健康法(三百頁)

絶對健康이되려면 (조선국문으로알기쉽게쓴)

絶對健康法의 偉効를모르시고 病床에서 신음하시든가 몸약함을 한탄하시는분께 헌찬生命力을 드리고자합니다 꼭 읽어주십시요!

無代進呈

原料香水

世界의名花三十八種의향기를품은!

オリヂナル香水

오리지나루향수

버리는空函(빈상자)가幸運의열쇠?

오리지나루 オリヂナル香水의空函에다住所氏名을明記하야宅近處販賣店에依賴하시든가또는直接本舖로보내주시면

廿五名에對하야 壹名의當籤率로

부인용 晴雨兼用洋傘 進呈!

또右期間中 オリヂナル(오리지나루)香水을사주시는분에게販賣店에서싸짐업시 カオール(가오ㅡ루)五錢봉지 進呈!

注意 空函의送付는반드시 封書로하되二十五瓦(約五匁)마다四錢切手을貼付할것

締切 六月三十日

抽籤 七月上旬

前回의大懸賞은大好評裡에締切하고五月五日嚴正抽籤한후當籤者에게는全部賞品發送을뭇맛첫습니다

東京市日本橋區水天宮前

本舖 安藤井筒堂景品部

漢陽朝의 政治家群像 ③

湖岩

鄭道傳의 人物

麗末政治家에 二個라인이 서어 잇스니 하나는 國際派夢周가튼 忠臣이요 하나는 三峯鄭道傳가튼 策士이다. 鄭道傳은 乃心王氏하야 社稷에 殉하엿고 三峯은 歸命李氏하야 新朝를 創하엿다 二鄭이 모다 程朱學者이엇슴만큼 對外로는親明과 對內로는排佛은 主義上共通이엇스나 다만對王室의 根本的見解를 달리햇슴으로 마침내 相反의行動을取함에 이르럿다。

鄭道傳은 太祖의 囊中刀가되며 政治軍事및 財政等모든 方面에 參與協贊하지아니한배 업섯스며 新朝가創立되자 功臣三司事兼判三軍府事에 就任하야 三軍都統使가되니 이에 政權軍權을 一身에 兼備하엿다。

그리하야 日夜로 建設事業에 盡力하야 朝鮮經國典·經濟文鑑가튼 國籍을 撰述하며 또高麗史를 編修하엿고 漢陽都의 터전을定하고 太祖四年에 新宮이 落成하매 그名號를 選進하니 景福宮이라고 하엿다。

그런데 여기 注意할것은 鄭道傳이 軍政을마트매 當時·沈孝生等과 더부러 東明舊疆을 回復하기 爲하야 興兵攻遼의 策을 세운것으로 이를 太祖께 獻議하야 神速히 實現하려고 서둘럿다。이때明의 國際的强壓에 對한淺慮도잇섯스나 麗末崔瑩의攻遼大計를 無意識中에 再現한것이다。이로보면攻遼國議가決코 崔瑩一派의主張이아니엇슴을 알것이다。

그리고 太祖七年-戊寅變은鄭道傳에게 잇서 致命的인大事件이니 이것을 世國에서 흔히鄭道傳의 亂이라고하나 事實에 잇서서는 立太子問題로 鄭道傳이 太宗對太祖의 父子不和가 마침내 太祖의 心腹인 鄭道傳을 犧牲에 供하고 말엇슨즉 알고보면 도리어 抑屈한일이다。그럼에도 不拘하고 鄭道傳에게만 모든 罪責을 돌리는것은 後人의 公正한態度가 아니다。鄭道傳은 太祖의 創業에 가장큰功臣임을 알어야 하겟다。

學藝

知識階級의 辯護

—휴-맨이즘의名譽를爲하야—

③ 白鐵

그러기에 이번事件도 지이드自身으로보면 轉身이아니고 自己의길을바른데로 거러가는것이요 또한에렌·부록으로보더라도 決코 그事實은 놀날만한事實이아닌줄안다

事 今日의 휴-맨이즘問題에 對하야 理解할것은 적어도 지이드와 콤뮤니즘의距離와가튼距離에서 휴-맨이즘의 社會的時代的意義를 생각하야 하나의限界를定할것이라고본다。그리고 여거서 지이드個人의 問題에서나 그것을 너무過에넘처서 誇張할것이아니라 지-드와 휴-맨이즘의 動靜 그行爲의 內容과 意義를 適當한立場과 現實性우에 謙遜하게 限定하되 그知識階級的인 獨自性의 發展과 成熟을기다려서 今日의距離를弄壞하는 途程을取하는것이 唯一의正當한것이라고생각한다

永遠히 콤뮤니즘까지 到達할수업다는것을 規定하는것이아니라 도리혀 그限界와 獨自性을 지키고 發達시키는데서 콤뮤-니즘에到達할것인줄안다。또한 그意味에서 最近지-드에對하야 反動云云하지만 지-드自身의 생각이아니라 우리들의立場에서 보더라도 그行爲를 단순한反動이아니오 도리혀 하나의進展하는過程이라고볼만한 理由가 잇는줄안다。웨그러냐하면 지-드가 理想으로생각했든 그歷史와 現在의그社會가 맛지안은것을 機械的으로合致시키느니보다도 一步물러서서 그것을諦觀하는데서부터 再出發하는것이 지-드가 良心的인知識人으로서 콤뮤니즘에 接近하는 唯一의確實한길이기때문이다。

그러기에 나는 今後의 지-드의態度로서 斷定할수잇는것은 지-드가 蘇聯편에서非難을 한다고해서 그가 아주콤뮤니즘을 背叛할 人間도아니오 또파시스트派에서지-드의再轉向을 기뻐한다고해서 그가파시스트에

加擔할 理도업다…는것이다 그點에 限해서는나는 斷言한다 지-드는 그의人間的 氣質로보아도 今日의 一步退却인 過程을지처서 人類가 早晚間에 到達하고야마를 그歷史의 途上에 나가게되리라고나는 밋는때문이다 大抵 今日의 良心的인 인테리겐차-는 누구나 지-드와가티 早晚간에 그歷史의途上에 나가는것을 前程으로한人間들 그들은現在 그彼岸을 向하고 一般으로 接近하면서잇는 人間들이라고 할수잇다。그리고 今日의 그휴-맨이즘이란 世界의 良心的인 인테리겐차-가 一般的으로 左便으로 同情을 表하고 接近한다는態度일것이다

그러나 注意할일은 世界의인테리겐차-는 다만 그彼岸에接近하면서 잇는것이요 決코 콤뮤니즘 그것에 到達하고 잇는것이아니다。그들의 態度를 形容할 語形은 過去도 現在完了形도 아니오 바야흐로

現在進行形이라는것이다。지-드에 對하야 過年蘇聯이 誤解한것은 現在進行形을 現在完了形으로 轉倒한 一種의 文法誤用의 錯亂에잇섯다 그것과가치 今日 賢明한 이땅의 프로레타리아의 文學人들이 現代의 휴-맨이즘을 蘇聯의 콤뮤니즘的인 휴-맨이즘과가티 본다면 그것亦是 文法上으로 커다란誤用을 犯하게되는것인줄안다

重言하거니와 今日의휴-매니즘은 위선 現在에 處해잇는限에서 인테리겐차-的인 現實에 머무러서 當分間은 自己가 가지고잇는 獨自性과 特殊性우에서 現實的으로 試鍊을當하고成熟의 過程을 기다리는데서만그 彼岸에 到達하게될것이라고밋는다

그것은 歷史의 發展에잇서언제나 一定한

階段을 定해노코 그階段을 通過하지안코는 飛躍의 過程에 나가지못한다는歷史觀을 나는 支持하는바가아니다 正統派의 主張과가티 그當時의 現實의 具體性에依하야는 그階段을 通過하는期間이 비야할例가 얼마든지 잇슬會얼거니와 그만問題는 亦是 今日의 휴-맨이즘의 知識階級的 歷史條件으로보아서 今日의 그것을 곳콤뮤니즘的인 立場의것과 混同할수는업다는것과 그휴-맨이즘의發生의 現實的原因과 그社會的文化的內容이 明確히 콤뮤니즘의 그것과區別되다는 理由에서 그現實的內容을 現實的으로 除去하지안코는 그歷史에 나가지못할條件이 確然히 잇는때문이다

漢詩募集

題 落花
押 春
(限六月五日)

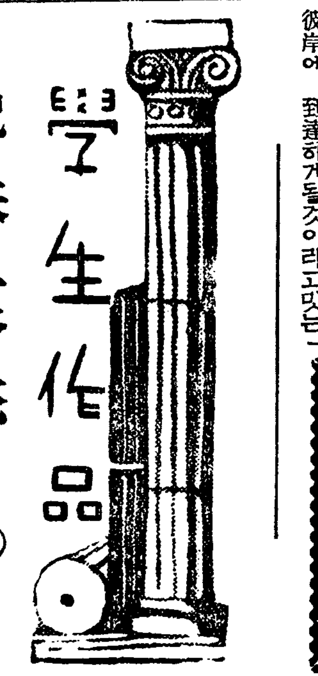

晩春哀愁 (三)

中專 全斗炯

나는 눈이 부시기 찬란한그電燈-빨아케 매달린 그紅燈을 呪咀하얏습니다。웨? 엽뿐天使에게 빨안 도장을 꾹 찍어슬가요 하나님이 人間에게鑑賞식힐때 이뿐 그天使에게 사치란 사치는 죄다 하얏슬것이요 맛이란 맛은 모다 집어너엇슬것이요 魅力이란 魅力은된통 실엇슬러인데? 펜이 人間이란 어리석은것들이 분을 바르고 기름을 바르고 또 연지을 물들이고한 이럼 거츠러운화장때문에 복캐려가신 손님으로 하야곰 畢竟은 失望하게맨들지 안습닛가? 나도 이런失罪한사람으로서 가진 아양을다부려서 내가 가지고잇는 官能과 感情의世界를 滿足히하고또簡單한 直覺力과 推理力까지모다빼앗고 그結果로 어든歡樂이라는 한잔 술에 나를 醉케 하라는 아름다운 그벗꼿에 버림밧고 憂鬱과 失望을 한아름가득안은채로 나는 바로 나오랴는 길이엿습니다。바로 그때나는 봄香氣가 코구멍을 쿡찔으고 간얄븐 神經에 떨게함을알앗습니다。그러타는것은 파-란꽃미테 妙齡 아가씨 두분이나란히 안젓고 그리고 깜안 네눈자위가 무서운魅力으로 나를노리고 잇섯슨것입니다。神秘한머리털과 奇妙한 그눈 그리고포실포실한 몰 그리고 또 愛嬌로서만 생긴 두어개가 남카로운 우이스키 냄새를 뿜어칠때야 나는 가슴이 떨렷고 心臟은 연못에 물고기가 헤처서거품이 치는거와 똑가튼 鼓動을일으켯습니다。얼골은 확근 더워지고 手足은마치 電柱에 부닥첫슬때와 똑가튼 戰慄에 사로잡혓고 그래서 한참은 攪亂한머리를 수습하기에 몹시 애가탓습니다。나는 벌서 人間이엿습니다。

나는 봄의 아름다운 香氣를 내靈魂에까지 물들이고 그리고 새生命이 움터 나오는 부드러운 흙을 마음것 밟고는 십지안습니다。그리고 다만 연연한꽃미테서 내心臟을 懊惱라는病魔에 물들라 버리고 십습니다 어려케까지 되얏스니 어찌 내몸에서 人間의 풀인 냄새가꼭꼭 소다지지 안으리라고 나로서녀녀히 辯明할수가 잇습닛가? 그래도 거듭로서는 憂鬱을嘆息하고 光明을찾는다고。生의 純眞한 躍動이라는것을 全部 抛棄하고 그러고 꼿업는世界에서 人生에게 흘러 넘치는 모든 香氣를 마시고 맑은 목을가리가리 黎하라고!

勿論 어려케 人間으로서 살기는 그나희 거지반 半五十이되니 或 느겻슬는지도 몰으것지만 그래도 나는 오날까지 人間으로서 떠러지고는 십지안다고 몃번이나 내마음속 기피 誓約하지안엇습닛가?

그러나 나는 벌서 그 悲慘를 이저버리고 얼마나 만흔 情欲의 煽揚을 鼓舞하얏습니까? 내가 萬若 眞情으로서 봄을享樂하고 渴求하고 시펏다면 책상우에 노힌 한폭이의 문틈레에도 할미에도 그리고 개나리에도 아니 그런 어여뿐 봄의化身을 늘것도 업시 문틈으로서 기여드는 한줄기의 微風에도 녀녀한것이 안이겟슴닛가? 그리고 하로 두번식 신세지는電車속에숨어드는 방글방긋웃는봄아가씨에도 따뜻한 抱擁이 얼마나만습니까? 더구나 시구문밧線路에 짓밟피는 빈 터전에군데군데 피여잇는 雜꽃에도그리고 그이뿐 숨결이 내 脈搏에 부드러운 愛撫로 감도라들어 나를 고이고이 말숙한 꿈나라로 불러주는것도 어찌 봄그림자를 찾기에 기룹진 사람의 살에 뭐 떠러진다고 하것습니까?

詩

—五月의 山谷—

金泰午

山비탈에 깔린 잔디밧
제풀로된 푸른寢臺
그우에 벌룽 자빠저 목상에 장기노코면
유리가티 맑은하늘이 평이처럼 도누나。

쫄쫄 내솟치는 샘물소리
쫄랑 쫄랑 흘러가는 시내ㅅ물소리
먼-山 밭치에서 처량히 들리는 野蠻의牧歌
산골에서만 들을수잇는 黨스러운 音樂이저!-

숲속에는 꾀꼬리 빼국이가 수작을 걸고
머리우에는 산새한머리가 포르르 날러와서는
고개를 까땍 까땍 하다말고 포르르 다러난다。
山기슭 아물 아물 아지랑이 속으론 두며산을 수집엉
어 색시와 안악네들이 고비 고사리 山나물캐기에 어
지럽고나。
牧丹꽃 함박피어 탐스럽게 풍성하고 紅桃花 방실 방
실 少女처럼 어여뿌다。
洞里에서 흘러오는 다드미소리 한가롭고 한낫겨운 낫
닭소리 멀-리 자지러지노니 아랄드리 정자나무 揮霍
처럼 점잔을 피우다。

가만히 눈을 감으면-
山間의 아름다운 風景을 가슴에 안은듯도십고 土香과
新綠은 싱싱한 삶의 노래를 소근거린다 볼끈 이러나
五月의大地를 힘껏 안어보고 십고나。

—끗—

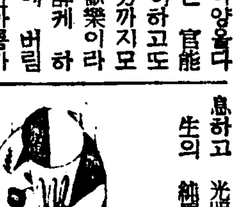

【問】1、朝鮮內에 測量學校나 或은養成所가 何處에有한지요 2、右記學校가有하오면 學費가 第一經濟될만한곳을 下敎하심을 바라나이다

【答】京城府蓮建町一九五番地에 測量技術講習所가잇습니다 仔細한것은直接問議하시요(係)

【問】一、崔南善氏著『兒時朝鮮』 一、崔鉉培氏著朝鮮語辭典 右冊販賣所와 價格을下敎하야주시요

【答】兒時朝鮮은 市內堅志町 漢城圖書로問議하시요 崔鉉培氏著朝鮮語辭典은업습니다(係)

【問】小生은 聲樂에뜻을두고每日練習中인데 今番玄濟明氏가歸國하시엿슴에 玄先生의住所를 下敎하여주심을切望합니다 新京 一讀者

【答】京城新村町 延禧專門學校에게십니다 (係)

【問】東京에 歐文社가잇는데 그住所를下敎하야주심을仰望 讀者K S生

【答】東京市淀橋區下落合三丁目一七三一番地입니다。 (係)

【問】一、月刊(文藝)雜誌를 編輯發行하려면 如何한 手續을 經하고야 認可를 得할수잇습니까 二、認可되기전에는 某某社란 看板으로 原稿를 募集할수업습니까 三、市內印刷所에서 百五十頁로 二千部를 印刷하려면 料金은 얼마나될까요 (普通雜誌의型대로) (東海松田普通學院)

【答】먼저原稿를 모하가지고 編輯兼發行人의 名義로 所管道警察部로 提出합니다。그래서 檢閱이 通過되면 發行할수잇습니다。認可되기前에도 原稿는 募集할수잇습니다。印刷費는 印刷所로 直接問議하시오 (係)

【問】저는 某校에在學하는者이온대 學費不足으로 大端걱정中인대 京城市內에잇는 朝鮮人個人育英會貸費를 貸出使用하자하오나 育英會名과 其住所와貸出使用法을 아지못하야 걱정中이오니 貴紙讀者紙上顧問欄을 通하야 詳細히 下敎하야주심을仰望하나이다

【答】京城府貞洞町三四省齋育英會가잇습니다。貸出方法은該會의 給與規定이란것이잇스니그것을 請求해다보시오 (係)

【問】朝鮮植物鄕名集이 純全한朝鮮文으로 構成되엿난지요?그리고 枚數는 幾何며定價는幾何인지요?何書館에서 販賣하난지요?仔細이 下敎하여주시요 耕讀書舍書生

【答】純朝鮮文으로되엿습니다。全部一六九頁인데 上製定價는 三圓이고 並製定價는二圓五十錢입니다。京城堅志町漢城圖書會社에서販賣합니다。 (係)

香山紀行

五·一四·發程 (一)

鄭飛石

五月十四日 金曜

아!얼마나 期待리든 이날이든고? 우리探勝團員 一同이鶴首苦待하든 이날!-定刻인午前八時에 모여드는 輕裝한 團員의 얼굴에는 未知의 나라를 踏査하는 希望과 憧憬이 흘러넘치엇다

日氣는 晴、自動車에 올라슬때에는 비방울까지떠러젓지만 將次險山峻嶺을 踏破하려는雄意로서그첫발을 내딋는우리에게小雨쯤 그무엇이랴? 잘은아즉도氣勢를 돌고快晴으로돌進하는 우리의自動車는 凱旋部隊보다도 豪勢엇다 妙香山어린 幽邃한山國을 차저가는 마음도 가엽거니와 故鄕을떠나면서 車窓으로보는 鄕村의 新綠도 하마아름답고나!

아!우려는 幸運兒들이로다 聖스러운 香山의품에 안겨볼수잇는것이 어찌 尋常한일일소냐? 日常生活의 世塵을털처버리고 淸遊의며남을 가지기란 그라 쉬운일이 아니며늘 하물며 香山을찻는 여길에 잇서서이랴! 世上에는經濟가 許하되 時間이 不許하는일잇고 時間을가지되 健康을가추지못한 者잇고 몸은오히려 健康하되 經濟와 時間을아울러 俱備치못한者도잇나니大同團結로 이三調子合奏曲을演奏하면서 그리운님 香山을 차저가노니 어어찌 千載에一遇之事가 아닐소냐!

참말香山을 그리기 무릇몃해이든고? 보아서 情안드는 山色도 업스려니와 못보고도 그리운香山이로다

妙香山!그 이름조차 너무향기롭구나! 그저『山』이라고해조코 『香山』만이라해도 情겨워못이즐 아름이거늘 황차香山도 그저香山아닌『妙香山』임에잇서서랴!竹杖芒鞋뷘손으로香山을 차저가는 우리로다

虛心坦懷 뷘맘으로 넘흘차저가는 우리로다 朝飯조차변변히 못먹고 떠나가는 우리건만 아!우리를 기대리고잇슬香山의 無窮無盡한 造化翁의 自然의珍羞盛饌은 족히우리의 뷘맘을 가득채워주고도 남음이잇스리니 가장 뷘맘으로가는者 福만이 바드리로다 因하여 團員一同에게 한번더 마음속의 塵念을 떨처버리기를 재촉하는것도 全혀 부질업는일은 아닐상십다

香山에對한 우리의想像은오래前부터 요란하다 그러나지금 香山을찻는이길에 過去의 모든 엿고 그릇된臆測은 흐러버리고 오직 새마음 새감격으로 그님을 마지하자!오직 虔虛한마음으로 마저주는대로의 詩趣를 차지하자 聖母香山의품을 파고드는 맛兒로 도라가자!

午前十時入分 南行車를타다

汽車에 몸옮김이니 旅情은 한층 기퍼진다 우리가 日常使用하는 言語中에 旅行이란文句처럼 夢想的인것이업다 知、神秘、憧憬、幻想、哀愁、末 이모든 야릇한感情을 외롱한꺼번에 이르키케하는것이 旅行이다

旅路에 몸을依托하면 交然히 그무엇인가를 그리워하게되는것은 非但 筆者뿐이아니리라! 그러나 어번旅行에서는 그만한時間을 가질수업다 團員들은 어느덧 제각기의을겨움을 참을수업서 재머대로의 諧謔과諷刺를 弄하게되여 나그네로하여금 沈思默考할餘暇를주지안엇다。

몰이 가볍고 마음이 뷔엿고 때가 綠陰芳草好時節이라 그어디서 哀傷의零圍氣를 차저볼수잇스랴! 오직 車안에는 哄笑、微笑、爆笑가象하여 者笑까지 합치니 그야말로 우승의꽃이 滿發하엿슬뿐이엇다 그러케 웃고 떠들면서도 恣外의 景致에 對하여서는 凡然치안흔 우리들이다 汽車는 새風景을 展開、하면서 南으로南하여 豪進하다 한번보고싶시프를風景이라니 천천히보고십다만 보는대로 남겨두고、새風景을 마러야하나니 보는눈도 奔走하고 느끼는마음도무척 수선스럽다

보이느니 山脈이요 보이느니 淸溪水요 보이느니 田園뿐인박게 아니지만 어세가지要素로서도 갈수록 새롭게만 展開되여 感興은 그림줄을 모르니 造物主는 그 얼마나 透徹한藝術家이든가? 山풍에 시내가 흐르고 시내에 山이 꺼꾸로떳고 물은 山속의 秘密을 田園에傳하거게에 바빠하고 田園은 그림을가슴에 季節의씨를 키우기에 분주하고 大地는 草綠一色으로 蒼蒼은 蘆葦一色으로 아주 單調로운 潘幅이로다!허나!이ㅡ色展覽會에 倦怠를 늣긴者 그누구든가?

아! 造化翁은 참말 造化翁이로다

(天安) 尹龍順

…疼痛이 그리甚치안음으로그대로 내여버려둔것이 原因이되어 고름갓흔色을가진 악취잇는 대하물이흐르고 거기다 冷증이 甚하여서 늘保溫하는藥을 먹고 白金懷爐를넣어도 웃속웃속칩고 그러다가는 綠色대하물이 피와 섞여서 흐르게되면 內股와下腹이 땡기고압푸고(中略)醫師는手術을 권하나 그것도 여러가지 事情으로 如意케하지못하고 (中略) 昨年十二月에 男便이다니는 會社重役夫人이『와세돈球』를 써보라고 말슴함으로 使用하여본후로는 매우顔色이 조화지고대하물도 보이지안으며 血色조혼 健康體가 되엇습니다

家庭不和의原因이된 帶下症이完治

(順安) 姜文淑

이것을 생각하면 무엇슬엇하여도 먼저 貴社의 여러분의게 通謝치안코서는 견되기어려워 拙筆임에도 不拘하고 여기에 붓을듭니다 品行이 단정한男便은 내가 結婚한후 갑작히 대하물이 만어지고 惡臭가심함으로 저에게 무슨 秘密이나 잇지안는가 疑心하기 시작하야 볶날과 가리 따뜻하든 家庭은一變하야 瞬濟해지고……여러가지로만흔약을 먹어 보기도하고 挿入藥도 無數히 使用하야 無效 혐의를 품녀고 애를 썻스나 애를쓰면 쓸사록 대하증은 심하여가고 허리가아픔과 아울러 수족은 冷하여지고 거기다 현기증과 頭痛은 날로甚하여서 夫婦間의방사에서 厭症을感하며……이와同時에 男便은 카페-와 花柳界出入이 頻頻하여져 집에도라오면 모두가 네탓이라고 차고 때리며 야단이엇섯습니다 그럴때 마침 東京가잇는 四寸동생에게서 『와세돈球』라는 약이 매우 잘듯는다는 말을듯고 곳사다가 使用해보앗드니 대하물은 점차 적어지고 허리가 따뜻해지며 惡臭도 어느듯업서저 氣分이 爽快해지고 顔色이 조와짐을따라 自然스러히 夫婦愛도 倍前하게되어 圓滿한家庭이되엇습니다 이다 貴藥의恩澤이라고 感謝하여마지안는바입니다

婦人病이完治되어 七年만에生男

(德川) 金福女

저는 貴社의恩德으로 去十日 無事히 健全한男兒를分娩하엿습니다 기대리고 기대리든 어린애를낫스니그때의 깃뿜이야무엇이라고 말슴드려주리요 結婚한지二年만에 當時三個月治療로 完治된줄로만밋엇든 喇叭管炎이 별로대찰몰이나 알틀도 늣기지안엇는데 어느듯 慢性症이되여 그대로 七年間不姙의原因이 되어잇섯슴에는 자못놀내엿습니다 僥倖이『와세돈球』라는名藥으로 治療하여 完快되엇고 十個月間의 妊娠期에도無事히지내고 順順히 出産함에이르러새삼스러히 생각되는바는 婦人藥은 반듯이 信用잇고 正確한것을 擇擇하는것이 제일安心이라는것입니다。(와세돈球)은 婦人病의最高藥으로서 어以上 더잘듯는藥이 또잇슬이라고는 생각되지안습니다……體驗하여보고 비로소 처음 體得한重한問題이엇섯습니다

001165

민간에처음제공된 부인병근치의 약문전사의

東京木村婦人病院長 醫學博士 木村 仁

권위잇는 대병원에서 매일수만흔 부인병환자를 구원하고잇는 의사전문약을 처음으로민간에 제공하는약인만큼『와세돈球』의 신속한 효과와 그신용은더말할것도 업겟습니다마는 우리전문의사립장으로보아도 조금도 위험성업시 가정에서 간단히치료가되며 더구나 病院에못가시는분일지라도 자택에서 간단히 大病院치료와 똑가튼효과를 엇게되심은 참으로 부인병환자의 一大福音이라고 할수잇습니다

가정에서 간단히 부인 병이근치되는와세돈球

와세돈球는 고혼미라色의말랑말랑한약이니 약한개를국부에넛코 주무시면 곳전부녹아서약기운은 자궁속기피 퍼저 그곳에 잇는병균을 모조리죽이고 전신에퍼저서 모든증세를 다스려줌니다

더구나 넷키에 조금도 어상한기분을 주지안코 재래의넛는약처럼 거문물이 흘너나오든가 속옷을 더럽히는법이업시 단시일안에근치되는약이오니 속히 병고에서 버서나실 여러분은 조곰도 주저마시고 조선국문으로 자서히 병세를쓰신후 東京芝區通新町十三ノ一 總代理店 合名會社 河原商店 (振替東京三五〇一九番)을 주문하시면 대금인환으로도 송약해드립니다

日東製藥合名會社製品

—가 약—
十二日分……一圓二十錢
廿四日分……二圓三十錢
卅六日分……三圓四十錢
百四十四球…(病院用)
(덕용품)……十二圓

듯지하시는대로 어느분의게도조선문으로된 女性의 新生理學을 거저드립니다

와세돈球로 만흔환자를 구원하고잇는 有明한 病院의 一部

東北帝國大學附屬病院
京都帝國大學附屬病院
九州帝國大學附屬病院
日本齒科大學附屬病院
大阪齒科大學附屬病院
長崎醫科大學附屬病院
日本赤十字社病院
東京鐵道病院
大阪鐵道病院
名古屋鐵道病院
仙台鐵道病院
東京市電氣局病院
聖路加病院
橫濱十全病院
橫須賀市立病院
市立神戶市民病院
弘前市立病院
大分縣立病院
救世軍病院
岩手醫專附屬病院
聖빌나바病院

補血强壯
造血아옷호루몬

ブルトーゼ
부 루 도 - 제

B123C

各帝國大學病院
指定常備藥
「活動の源泉」
御申越次第進呈

부루도-제
아루젠부루도-제
요도-부루도-제
기나부루도-제
구아야꼴부루도-제
네오부루도-제

株式會社 藤澤友吉商店
大阪市東區道修町
東京日本橋區本町

新富座

京城新富町 電(本)五六七七番

◇五月二十二日부터五日間 (特別番組提供) 每日晝夜三回上映 正午十二時부터 午後六時까지繼映 夜間午後七時半부터 料金階上三十錢 階下二十錢均一

◇聖峰映畫新興키네마合同傑作品! 朝鮮映畫全發聲版 最初의外國輸出映畫!

나그네 「旅路」

原作脚色-李圭煥氏 監督-李圭煥氏 鈴木重吉氏 主演-文藝峰、王平、朴齊行 本篇은運命의歲月이흘너古來에서生活하는村人들의눈물겨운苦惱와人生哀話이다

◇유니버살社超大作全發聲日本版 連續쏘포ー쏘大冒險大大的活劇 無敵쏘포ー쏘王 前篇十二卷 監督-그리프스미쓰氏 主演-돈프랔크쓰氏

明治座

5月24日より 上映時間表

京日世界ニュース	11·00	2·50	7·00
メトロ日本版 腕白時代	11·12	3·02	7·12
朝日世界ニュース 帝國海軍の精銳	12·46	4·36	8·46
大船トーキー 女醫絹代先生	1·13	5·03	9·13

午前11時まで早朝御優待

若劇

廿六日ヨリ 晝夜三回 大人·五〇錢 學生小人·三〇錢

(1) 大每ニュース	11·20	3·00	6·50
(2) 見世物王國	11·30	3·10	7·00
ペ社漫畫			
(3) 無條約時代の帝國艦隊	12·35	4·15	8·10
(4) 進め龍騎兵	1·00	4·40	8·35

(2) P·C·L作品 藤原釜足·岸井明古川 綠波主演
(4) ワーナー作品·エロールフリンオリヴイアデハヴィランド主演

第一劇場

電話光化門一七五五番

五月廿四日낫부터三日間大公開 蒲田最高峰珠玉篇鑑賞週間 每日三回晝夜公演 一回十二時、二回二時廿分(續映) 三回七時卅分始映 大衆料金 階上十五錢 階下十錢均一

松竹蒲田特作品全發聲版 原作 湯山東吉氏 監督 五所平之助氏 現代名篇 花嫁の寢言 主演 田中絹代、江川宇禮雄、小林十九二氏

R·K·O·社超特作全發聲日本版 原作윌리암골트 마그도널드氏 監督윌레스폭스氏 西部活劇 硝煙牧場 主演 하리케리-氏 호-트깁슨氏

마키노社特作올-토키版 監督 마키노正博氏 時代名篇 悲慕の砧 主演 原駒子 澤村國太郞

桃花劇場

◇五月二十二日부터三日間 料金 階上二十錢 階下十錢均一 每日晝夜二回上映 밤七時半始映

◇파社超特作三大名畵大公開 (超大作全發聲日本版!) 戀愛劇 永遠に愛せよ 監督…헨리하사웨이氏 主演 {게리쿠-파氏 안·하-데잉孃}

◇佛蘭西반달超特作全發聲日本版 怪奇劇 카이로의 戰慄 監督…쥬리안듀비뷔에氏 主演 {아돌프·우올브룩氏 가미-유·호-룬孃}

甲陽映畫社超大作ネオ-ス-パ版 時代劇 とくろ大名後篇 監督…下村健二氏 主演 {嵐寬光三郞氏 月岡久鶴}

라디오

二十六日 (水曜)

◇午後六時 兒童과先生의時間 一、對話劇 ブランコ (讀本卷三第六課) 二年生 二、明澈、お話 唱歌 此一戰 (讀本卷十一第十課) 六年生 龍江普通學校
◇同六時二五分 (東) 英語講座 (二의十四) A・F・토마스
◇同七時三〇分 趣味講演 『如意珠說話』(二) 高田敏子
◇同八時 一、新羅漢歌 二、다라기 三、新난봉가 四、군밤타령 五、海州念佛 崔南善
◇同八時三〇分 時調와玄琴獨奏 一、時調 가、平時調 나、지름 다、辭說時調 二、玄琴獨奏 가、밋도도리 나、兩淸 時調 李明淑 玄琴 李植 短簫 閔亨植 (李承煥 李彦成 崔謙天)
◇同九時 唱劇調 一、短歌 下太平 二、唱劇調 春香傳中 離別歌 金素姬 丁元燮 鼓手

二十七日 (木曜)

◇午後〇時五分 (大) 木曜콘서ー트 一、聯合艦隊行進曲…山田耕作作曲 二、精銳한海軍…海軍軍樂隊作曲 三、護國軍神東鄕元帥…海軍軍樂隊作曲 四、바다의守護…江口夜詩作曲 五、海朝…永井幸次作曲 六、艦船勤務…瀨戶口藤吉作曲 七、皇國

二十八日 (金曜)

◇午後〇時五分 一、새打鈴 二、六字백이 三、興打鈴 四、개고리打鈴 (趙相鮮 李玉 趙蘭)
◇同一時一五分 講演 動物을愛護합시다 尹聖相
◇同六時 兒童과先生의時間 京城師範附屬學校 一、이야기와唱歌 海軍紀念日 一年生 二、朗讀과이야기 母の艦 (讀本卷

◇大海軍歌…山田耕作作曲 齊唱 大阪放送合唱團 伴奏 大阪라듸오・오케스트라
◇同一時一五分 婦人時間 名婦人이야기 史上
◇同六時 이야기 『日本海海戰』 中央高普 金庠基
◇同六時二五分 어린이新聞 京城師範附屬普通學校訓導 李基綾
◇同六時三〇分 經典解說 盧基南
◇同七時三〇分 (東) 講演 『山下漸入佳境』 日本海海戰을回顧하고 海軍大將 竹下勇
◇同八時 (東) 吹奏樂 一九段軍人會館으로부터中繼 一、行進曲 日本海海戰…海軍軍樂隊作曲 二、軍歌精銳한我海軍…意想曲 日本海海戰의回顧…海軍軍樂隊作曲 三、戰死者에吊歌…江口夜詩作曲 四、軍艦行進曲…瀨戶口藤吉作曲 五、海軍軍樂隊 指揮 樂長 高村吉一
◇同八時二五分 伽倻琴散調와倂唱 一、散調 가、진양조 나、중모리 다、자진모리 二、倂唱 가、短歌 나、唱劇調 水宮歌 (丁南希 池龍九 杖鼓)
◇同九時 一、제비歌 二、小春香歌 三、平壤念佛 四、달거리 (李飛仙 張彩鳳)

◇十一第十一課 六年生
◇同六時二五 (東) 英語講座 (二의十五) A・E토마스
◇同七時三〇分 講演 放送에對하야 放送課長 沈友燮
◇同八時 (東) 管絃樂 日本放送交響樂團 指揮 宮原禎次
◇同八時三〇分 라듸오드라마 女人의手記 全一幕 配役
佛前시님 (俗名朴順姬)…金愛順
供養시님…朴貞玉
판두방아범…朴錚鳴
姜敍九 (順姬의男便)…林敬洙
作及演出 都任之防 效果 界面函寧
◇同九時 歌曲 一、界面 二、羽樂 三、羽弄 四、界樂 五、編 (洋琴 金相淳 大琴 金永根 杖鼓 金一宇 崔鳳仙 金美花)

三浦環來演
卄六日、七兩日 市內府民館에서

東京樂壇에서 人氣가노픈 三浦環女史는 歌劇「매듬・빠터플라이」를가지고 今五月二十六日부터 二日間 京城府民館에 來演하게되엿다。

이 一行三十餘名에는 일즉이朝鮮樂界에서 노피評價되든 金永吉氏와 일즉本社콩쿨에二等入選한宙永恩氏가 함께오는데 初日은米國士官피커ー톤으로 金永吉氏가扮裝하고 第二日에는 宙永恩氏가扮裝하게되엿다

本社主催 圍棋對局譜 =(4)=

(先) (黑) 丁奎春
(互) (白) 盧史楚

四九 戊의十
五〇 辛의十二
五一 己의十八
五二 丁의十八
五三 乙의十二
五四 乙의十一
五五 丙의十七
五六 丙의十六
五七 乙의十六
五八 己의十七
五九 庚의十五
六〇 戊의十六
六一 丁의十七
六二 乙의十八
六三 己의十五

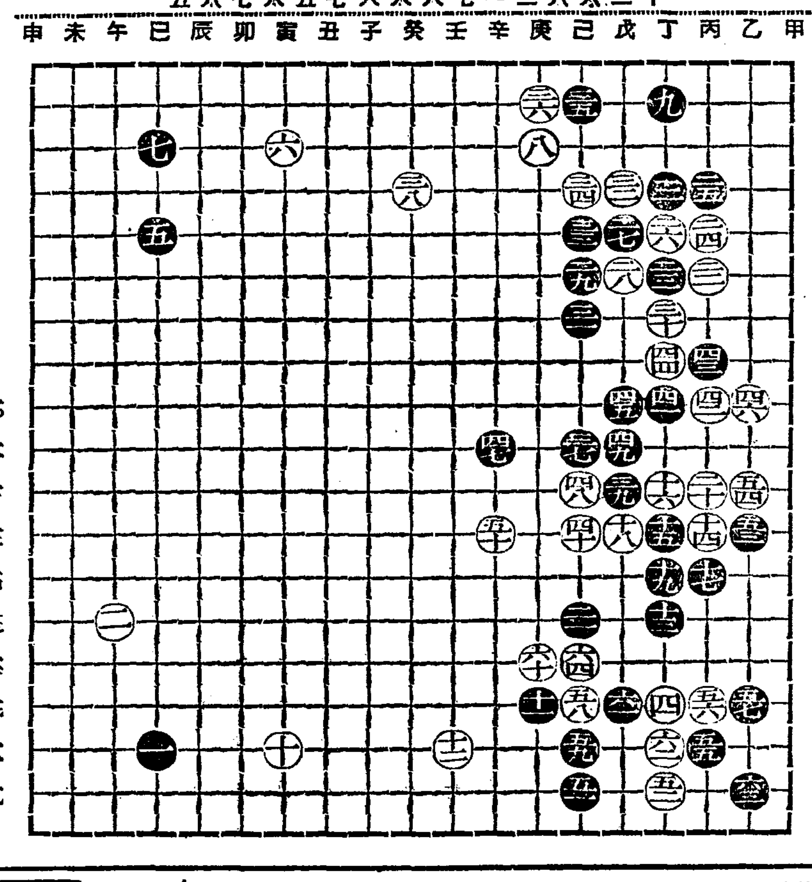

參考圖

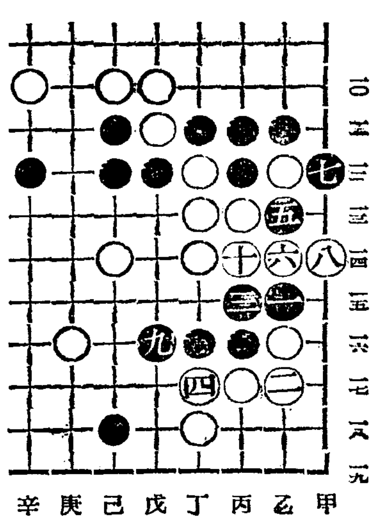

本社主催 將棋名手對局譜 (九)

楚先手 全手石
漢 李在鳳

【蔡極文觀戰記】

白辛의十二단 中央黑大陣窺視하난 秘算이不無하나 自身微弱으로 後援이未備하고 黑己의十六은 白耳角呑取할 雄圖를가젓스나 白의 脫出方法과 黑의 封鎖機關이 唯一注目處이다

十八手圖

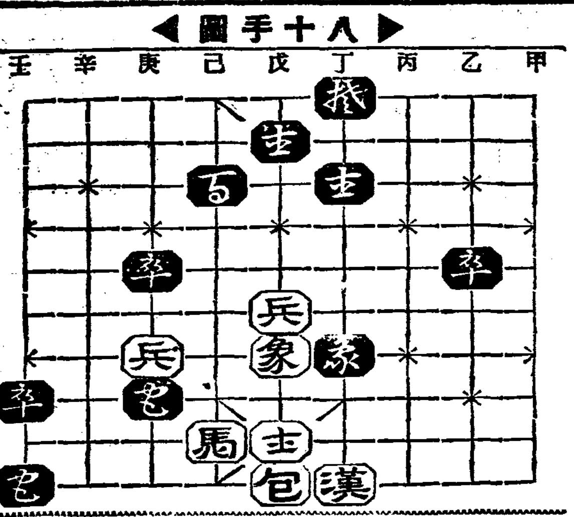

十九手圖

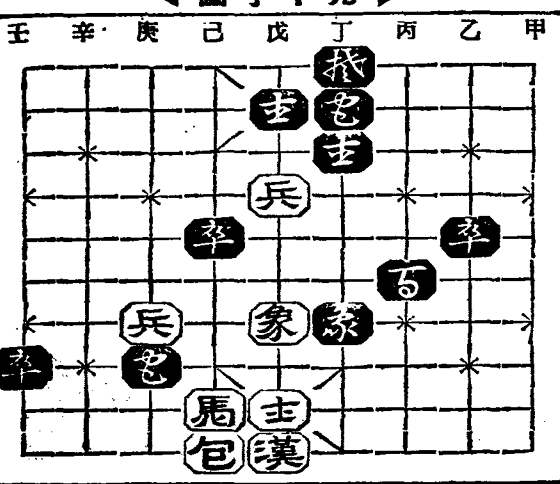

壬十⑬―壬三
戊十包―丙十
壬三⑬―丁三
丁十漢―戊十
己三⑬―丁三

戊六兵―戊五
丁四⑬―丙六
戊五兵―戊四
庚三⑬―己五
丙十包―己十

疾淋 治療挿入藥 フルオギン

挿入容易、無病安全

一、洗滌法、注入法과달르고、其効力持續的
二、殺菌力强大、深透性豐富、또消炎、止膿의効力顯著
三、夜間就眠時에應用可能한은治療上特히賞讚하고잇는特點이다

男子用 一〇本入 金二圓四〇
同 徑 一〇本入 金二圓二〇
女子用 一〇本入 金二圓二〇

(說明書進呈)

三共 SANKYO

東京・室町 三共株式會社

ノーブルミシン

大特賣一臺 九圓五十錢
一臺의小包送料 一圓〇五錢

(說明書進呈)

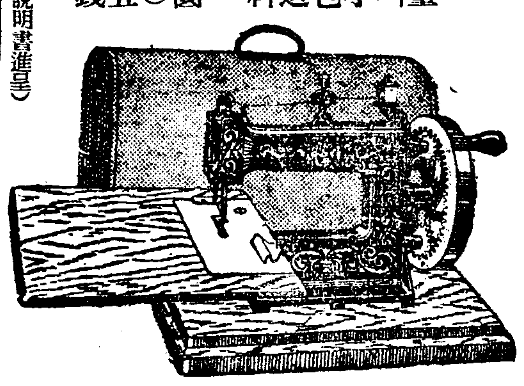

素人이라도短期練習으로洋服이나朝鮮衣服이라도簡單하게裁縫되는流行型獨逸式國産ノーブルミシン입이다 單式縫임으로解剖할제도絲止도끈치안코、손쉽게풀니며、洗濯縫、덤붓치、又는練習用等에가장取扱便利하며、安價임으로어든家庭에서나必히一臺는必要합니다。

寸法 高一尺〇五分 奧行八寸五分 間口六寸五分

名古屋市中區老松町
伊藤利商店
振替名古屋一〇三七七番

朝鮮日報京城販賣所 電本(2)一五九七番

初夏의魅力은 芳醇한香味가흐르는 이한잔에엇다

サッポロビール アサヒビール

(삽보로 비ー루 아사히 비ー루)

예 비ー루大一壜一瓶의榮養價는
鷄卵四個・牛乳三合에匹敵하다

朝鮮麥酒株式會社

味の素直系・賣製藥製

パーキュロ

빠집업시進呈

땀띠、濕疹 最新皮膚撒布劑

景品 (抽籤二千)

1等 拾圓勸業債券 一枚宛…………三三〇本
2等 お召 一反 又は 特製ハンドバツク 一個 高級置時計 一個 お好みの一品宛…………六六〇本
3等 食卓容器入 味の素 一個宛…………一三、三二〇本

御注意 罐內抽籤券은昭和十二年八月上旬本紙上에當籤番號를發表할때까지保管해두시요當籤된분에게進呈한다

求買하실때景品附 中罐이라指定하시오

宮內省御用達 味の素本舖 株式會社 鈴木商店

光武劇場

往十里町

五月廿六日부터六日間大公演 第一回訪問京城公演 梨園名星名花大進軍! 劇界最高權威豪華陣!
【劇團天銀藝術團公演】 主幹 金範俊
◇藝題每夜全部交換◇
夜間一回・正六時開演
●正劇 幸福은일하는데잇서라 三幕
●悲劇 불사르는저고리 三幕
●悲劇 우리라音全아 二幕
●史劇 百濟의魂 二幕
●悲劇 봄은긴靑春 三幕
●諷刺 뛰어드는美人 二幕
●正劇 나장가보내주오 二幕
●悲劇 溫泉場 二幕
●悲劇 울며웃는사람들 三幕
幕間 스켓치・寸劇 獨唱・民謠 合唱・舞踊 天銀오뎐 올싸스쁘드

團成社

廿六日夜間부터(七時) 一般有料試寫會七〇錢公開
廿七日부터特別大興行 每日十時半一時半六時半
◇코럼비아社三百萬弗超雄篇 名勸피【로바ー트리스킨脚色 푸랭크캐프라 監督】 英文壇의雄젬스힐톤原作 로날드콜맨 主演

일어진地平線

어린이、어른、男子나、女子、누가봐도充分이滿足할수잇는稀代의名篇

◇廿世紀폭스超特作品 世界의마스콧트、샤리템풀十回記念作品

템풀의微笑

아마템풀作品中에선그중노래와춤과喜劇이만흔傑作이겟죠 (一次週獨占公開) 그러는人生、노래하자유쾌하게

中央館

永樂町 本三〇一四

每日晝夜三回興行 第一回一、〇〇 第二回三、〇〇 第三回七、〇〇

五月二十三日낫부터全員總熱演 劇團豪華船公演第三週 名劇『女人哀史』姉妹篇途上演! 崔獨鵑先生作

悲劇『男兒의純情』七場 五幕

女子의눈물이당콩한것이라면男子의눈물은쓰라린것일것이다! 여기에男兒一代의純情으로파진悲劇의구렁에서呻吟하는男便、안해、딸、아들! 그들의얼크러진서름에울자無慘히破壞된幸福의廢墟를보자! 連日連夜滿員超滿員을呈하든劇團靑春座上演이든崔獨鵑先生作悲劇『女人哀史』의姉妹篇! 好機를勿失하시고꼭한번拈目鑑賞하시라

喜劇 그보다더큰일 一幕 南宮春作

─豫告─ 悲劇 내가사랑하는사람들 四幕五場
脚本 林仙圭 會心傑作! 裝置 元雨田 金雲善 盡力製作!

東洋劇場

朝鮮初有의科學的新裝置!

廿四日ヨリ 廿七日マデ 四日間 階下席 十錢均一
天國突進 松山宗三郎 二城輝子 主演
小花戀物語 ニュアヴァーサル特作超喜劇 エドワード・A・ボーン 主演
琴絲路間林太郎 主演
幽靈騎手 後篇

作權剝奪主因되여 黃海道에爭議激增

四月一個月間六百餘件으로 比前年同期三割增

【海州】황해도지방에는 금년에 드러서 소작권박탈과 소작료인상등으로 말미아마 소작쟁의가 날이갈수록 격증하고잇다

즉 황해도농무과 소작계(小作係)집계에 의하면 지난 사월한달동안에 해주지방법원(海州地方法院)과 및 동법원지청에 제출된 소작쟁의조정신청건수는 일백구십오건으로서 작년동기에 비하면 약삼할의 증가를 뵈이고잇다

이상의 법정조정건수외에 군소작위원회(郡小作委員會)등에서 조정한 적은범위조정에의한 소작쟁의건수는 대략 전기법정조정건수의 약이배로 추정되는데 이것을 합하면 황해도내에서 사월한달동안에 발생된 소작쟁의건수는 무려 륙백건을 돌파하는데 어쩌면 원인을 보면 소작권이동에 구함과 차지하고잇스며 소작료인상기타가 일할가량이라한다

眞池洞支局後援 懸賞童謠童話

【眞池洞】평남진지동(眞池洞)역전에서는 장로교유년주일학교 당지 본보지국후원하에 평서로회(平西老會)지경내에잇는 각교회유년주일학생 제이회 현상동화동요대회를 오는륙월십이일오후이시에 장로교회당에서 개최한다는바 평서로회지경각교회단체에서 참가할것임으로 동대회는 공전의성황을 예기한다하며 규정은 다음과갓다한다

一、資格 幼年部在籍生
二、申請期日 六月七日 (自由曲請書必히同封할것)
三、申請場所 眞池洞長老敎會內 金仁應方
四、等級 童謠童話各三等까지

惠山鎭公普校 學父兄會定總

【惠山鎭】함남 혜산진 공립보통학교 학부형회 정기총회는 지난이십이일 오후 이시부터 동교대강당에서 개최하고 결산보고 예산심의기타 제반사항을토의결정하고 역원까지 선거하엿다는데 신임역원은 다음과갓다한다

會長 朱珠熙 副會長 金秉虎 總務 張尙鳳 書記 朴基鎬 會計 李東洛 鄭鉉國 監事 鄭師 高杜屹 評議員 李昌元 朱鴻燮 朴用奎 朴南赫 崔宗鶴 黃材旺 朱彬 南昌元 張衡律 李名在外各里區長

며누리毒殺未遂

【新義州】평북룡천군 외하면남[illegible] 번지 정기풍(鄭基豊)의처 [illegible] 리해행(李海行)[illegible]은 자기 맛며누리 [illegible] 혀향으로 자기집이 [illegible] 백주순이가먹을 저녁밥에"양재물"을 섞거먹이엇스나 분량이적어 목적을 어루우지못한사실이 최근에이르러 발각되여 방금룡암포경찰서에서 살인미수죄로 취조중이라한다

'國境의戰慄'共軍 또卅一名拉去?

馬鈴薯사러卅一道溝에갓다가終無消息 報告밧자咸南警察部다시緊張

【咸興】이십오일 혜산경찰서(惠山署)에서 도경찰부에 들어온보고를보면 그경찰서관내 가림주재소(佳林)관내의 주민남자오명 녀자십명 합십오명이 약십여일전에사는 마령서(馬鈴薯)를 차즈려고 이십사일오전여덟시쯤을 발하야 대안이이십일도구신흥촌(二十一道溝新興村)에 향하야갓든바 그날밤까지 돌아오지안혓스며 또 이십일도구재천수(二十一道溝在川水) 주민십륙명도 이십사일오전아홉시에 떠낫스나 역시 그날밤까지 돌아오지안혓는데 이상삼십일명은 대안에잇는공산군 김일성(金日成)의일대에게 랍거(拉去)되엿슴으로 추측하고 혜산경찰서에서 정상을규명하려고 활동중이다

택시로移動하는 女賭博軍檢擧

【海州】"택시"로 이동하면서 협잡을일삼고 도박을하든 녀자떼들만의 도박단(賭博團)이 안악서(安岳署)에 붓들리어 새이야기거리를 만들고잇다— 즉안악서에서는 수일전평양부상수리(平壤府上需里)박만성(朴萬成)과 가튼곳에사는 김금주(金錦珠) 신천온천(信川溫泉)사는 김네재(金四才) 재령(載寧)읍내리창옥(李昌玉)등의 녀성들을 검거취조중인데 사건의 내용은 지난십사일오후열시경 "택시"를타고 신천(信川)으로부터 안악(安岳)으로와서 어느려관에 집을구려노코 다시신오일아츰 택시로신천으로 갓사실을안 안악서원이수상히역이고 조사한결과 그들은 경찰의눈을피하야 택시를타고평양신천등지로 이동하면서 다액의 현금을 걸고 도박한것이 발각된것이라한다

百五十名警官으로 "崔賢"一派討伐隊再編成

三方面으로猛包擊中

【咸興】지난이십일일 오전한시남국경(國境)에 침입하야 이미닷새동안붐을 감추고잇는최현(崔賢)일파의 토벌에 대하야서는 함남북 국경각경찰서와 수비대 동원으로 활동중에 잇는바 함남경찰부에서도 이형세의 급박함에비추어서 상야(上野)경무과장이 도내각 경찰서에서 일백오십명의 경찰관을 선발하야인솔하고 이십삼일밤 현장으로급행하야 목하가든필대와 호응하야세방면으로 맹렬히 추격하는중으로 얼마안하야 격퇴될것이라고한다

난이십일일에 장흥장(長興長)과 미기도의(尾崎道議)가 본도로개수문제로 친히 도에나아가 진정서를 제출하엿는바 본도로의 기정은 만천(萬成)그다운드[illegible]로부터시작되여 중앙공사장을 릉하야 남포러등전조(藤田組)에 해대이게되리라고한다

故楡樹普通校長 張春國氏永訣式

【通化】지난 십사일 비참하게도 참사를 당한 통화현삼과유수보교(通化縣三棵楡樹普通學校)장고장춘국(故張春國)씨의 사체는 십오일 통화현동화의원(東華醫院)에서 자택인 삼과유수에 자동차(自動車)로 운반하야 십오일에 통화현내로부터조선인민회장(朝鮮人民會長)통화보통학[illegible]

新義州都計漸進捗 技手等來新·實測着手

【新義州】신의주부 시가지정리는 금년오월중순부터 실시한도시계획령(都市計劃令)에의하야 착착진행중인데 십팔일 총독부내무국 토목과도시계(內務局土木課都市計係)기수빈구암(濱口巖)씨가 실지로 시찰하기위하야 신의주에와서 삼일간 상세히조사를한후 신의주부토목계장 목촌(木村)기사와 본격적으로 공사에편한계획을 세우기로 되엿다한다

金炳文氏特志

【岐陽】평남강서군 보림면문천리문천공립간이학교(開天公立簡易學校)는 지금으로부터 이년전에 설립한학교이나 아직현관이 업슴으로 이를 늘유감으로 생각하든바 지난이십삼일 진남포가덕조합(加德組合)에서 일을보는 김병문(金炳文)씨가 이를 자진희사하엿다는데 이소식을 접한학교당국자들은 물론 일반지방민까지 칭송과찬하를 마지안는다고한다

惠山簡易校設置

【惠山鎭】혜산공립보통학교 부설인 도시간이학교는 그동안 도에서 설치할뜻을두고 여러가지로 연구를하여오든바 불원에 구체적실현을하기위하야 당지보통학교장에게 준비공작을식히라는 내명이잇서서 실지사항을 도에다 보고까지하엿다하니 늣처도 오월에서실현이 될뜻한데 계속되리라하며 교사는 당분간 혜산서원을쓰기로하고 금년도모집학생수는 약팔십명내외라한다

會寧邑中央道路 改修實施促進

【會寧】회령에 비행단(飛行團)설치로 말미암아국방(國防)산업(產業)급시가정비(市街整備)기타 다로방면으로보아 중앙도로(中央道路)개착이 필요하다는의견으로 지방유지와읍회의실에서 공직자와지방유지등의회합이 수차잇게 되여 대체로 일치가결되여 그운동이 점차 표면화하라고하든이때 지[illegible]

손빼치는"日本鹽業" 軍需工場도計畫

平原郡龍湖面의大鹽田과가치 設計를着着進行?

【平壤】일본염업주식회사 (日本鹽業株式會社)에서는 평원군룡호면(平原郡龍湖面)에 염전이백정보의 대염전을 계획하든바 중동부의 인가도어떳스므로 그회사 삼산(三山)산안(山岸)등씨는 이십사일 평남도당국을 방문하고 인사를한후 각방면의 협의를맛첫다 그회사에서는 남양리(南陽里)에 건설사무소를 설치하고 최근측량에 착수하여 금번가을부터 겨울중에 설계를 맛치어가지고 명년봄부터 본격적공사에 착수 실시된도부터 정식으로 제염사업에 착수하려는것인데 염전이백정보의 제일기공사가 끗나면 제이기공사로 착수할계획이라한다 그런데 이회사에서 제조하려는것은 공업용염(工業用鹽)으로 이염전에서 만드러내이는 공업용염을 기초로군수가공공장(軍需加工工場)을 건설하려는게획도수립한 모양으로 확장이백정보의 염전이완성되는때까지에는 계획도 구체적 확정을보게될리라한다

三關係當局協力 防疫陣을强化

【釜山】전염병도시의 루명을가지고잇는 부산부의 하기위생방역의 철저화를 도모하고자 부당국과 부산경찰서도위생과등이 협력하야 오는륙월일일부터 일주일간을 방역주간(防疫週間)으로 정하고 대대적으로 위생에대한선전을 하기로 결정하고방금그준비에 분망중이라하며 또 그방역의 구체방법은 다음과갓다고한다

一、下水、河川、道路、空地等의 清潔實施
一、蠅取器、藥等의購入을 奬勵
及捕鼠를奬勵(但鼠一匹에 對하야 五錢) 防疫週間內에限하야 式支拂)
一、井水 野菜類의消毒奬勵

牙山支局後援 全朝鮮庭球大會

六月六日溫陽에서

【牙山】충남온양온천 상신상회(相信商會)주최와 온양체육회급본사아산지국 후원으로 오는륙월륙일 오전구시부터 온양역경남철도코-트에서 전조선개인전구대회(全朝鮮個人庭球大會)를 개최하기로 되엿는데 사게의선수제씨는 다수참가하기를 바란다하며 참가금은 매조에 일원이라는데 오는륙일오일까지온양체육회로 다수신청하기를 바란다하며 우승조에게는 우승기급부상이 잇스며 이삼등까지상품이잇다고한다

慶北道內文盲兒童 廿七萬名으로推定

初等校收容은六萬餘

【大邱】경상북도내의 현재총인구는 이백오십륙만삼천이백오십명에 달하는데 그중에서 추정학령아동수는 삼십사만륙천사백명에서 초등학교수용아동이륙만구천삼백륙십구명에 불과함으로 결국문맹(文盲)에 빠져잇는 아동이 이십칠만륙천백칠십일명이라는 엄청난수자를보여주고잇다한다

金順三公判에廻付

【新義州】루보=질투(嫉妬)가비저내인 대참극으로 유탕(遊蕩)남편들에게 "경종"을울린사건— 만주국안동현경사관청찰서 고등계형사(刑事)조공갑(趙貢甲)을 권총(拳銃)으로 쏘아죽인그 안해 김순자(金順子)라고부르든 김순삼(金順三)은 그동안신의주지방법원 검사국(檢事局)좌야(佐野)검사의 손에서 취조를받고잇든바 지난이십사일 오후 세시 취조를 꼿내고 동법원공판(公判)에 회부되엿다한다

金品强奪中의强盜를 砧杵로突擊退治

남편은이불씨우고、안해는방망이로뚜들긴 平壤某米廛內外의機智武勇傳

【平壤】식칼을 휘두르는 강도범인을 따려잡은 무용전(武勇傳)의 부부가잇다 이십오일오전세시삼십분경 평양부내 밤구리(栗九里)사십팔번지 미곡상(米穀商)공원준(孔元俊)의 집에는 복면한강도 한명이 부엌으로 드러와 위선밥한그릇을 먹은후 거기에잇는 기리일척오촌가량되는 예리한식도를 들고 방안에드러와 끈히자고 잇는 주인 공원준과 그안해장봉순(張鳳俊)의 두명에게식칼을 들이대고 금품을 강요하자 천착한주인은 금전은 줄터인데 오촌이 마련이니 미안하지만은 요강을 좀집어달라고하여 요강집는 틈을타서 자기가 드렷든 이불을강도에게씨우고 라고안는순간주인의 안해 강봉순은 다듬이방망이로 범인의 머리를 이불우로 힘것따리자 범인은식칼을 노치고 그대로뿌리치면서 혼비백산하여 다라나고마럿다

급보를접한 평양서에서는 즉시비상선을 늘리고 범인수사에 진력중 범인은 머리를방망이로 어더맛는바람에 머리가 러저서 피투성이가되여 시내를헤매이고 잇는것을 강도사건이잇슨후 오십분만에 본정(本町)파출소관내에서 체포햇다 범인은중화(中和)출생으로부내 평천리(平川里)에서살고잇는전과 오범 양의진(楊義鎭)이데 지난이일에 평양형무소를 출옥한 자로 입정을 형무소에서 방친 현대의"쟌발잔"이라고한다

全朝鮮蹴球戰

釜山體育會主催로 來六月五六兩日開催

【釜山】부산체육회(釜山體育會)에서는 년중행사의 하나인 제어회전조선축구대회 (全朝鮮蹴球大會)를 오는륙월중에 개최할예정이라함은 기보한바이어니와 수일전에 리사회를 열고 신중이토의한결과 오는륙월오일、륙일양일간 부산수정정(水晶町)철도운동장(鐵道運動場)에서 개최하기로 결정하고 방금 준비에분망중이라하는데 참가희망팀은 오는륙월삼일정오까지 부산부중도정(中島町)이정목 륙십칠번지 부산체육회사무소에 도착하도록 신청하기를 바란다고하며 대회규정은 다음과갓다

◇大會趣旨
一、本大會는 蹴球技能으로 體育을獎勵向上으로써 運動精神의 涵養及朝鮮蹴球界의發展을 目的함
一、本大會는 全朝鮮의中學團及靑年團(專門學校以上은除外)의優勝旗를決定하고 優勝旗及副賞品을 各各授與함
一、優勝旗는 次回大會까지 優勝旗를 保管할 責任을 負하고 連三年優勝한 團에는 永久授與함
一、每團의 選手는 十四名을 超過함을 不得하며 一人의 選手는 一團에 限함
一、參加申請한 選手는 抽籤後에는 絕對變動함을 不得함
一、審判은 釜山蹴球審判協會에 一任함
一、本大會規定及 審判의 命令을 遵守치안커나 大會의 秩序及名譽를 汚損케하는 團體又는 選手에 對하야는 退場을 命하는 事가 有함

◇審判規定
一、審判은 昭和十二年度 大阪朝日運動年鑑아式蹴球規定에 準行함
一、競技順序及 時間은 審判部에서 協定키로함
一、審判에 對하야 異議가 有할때에는 審判會에서 決定宜言하되 該決定宜言에 不服할時는 競技上一切棄權한것으로 看做하고 退場을 命함
一、其他事項은 審判部에서 臨時協議進行키로함

天中節을卜하야 脚戲鞦韆大會

【舍人】평남강서군사인장소방조에서는 본사사인지국후원으로[illegible]

眞池洞支局主催 長壽山探勝團

六月四日出發

【眞池洞】평남진지동지국주최로 소금강인 장수산(長壽山)탐승단 이십명을 모집하야 오는륙월사일에 진지동역을출발하야 겸이포(兼二浦)와 사리원(沙里院)으로 다시장수산을탐승하고 신천온정과 진남포로해서 동월륙일에 진지동역에 귀착할예정이라는바 지원자는 신청기일인금월삼십일일안으로 정원초과되기전신청하기를 바란다고한다

地方人事

▲三輪成氏(道立鎭南浦醫院醫員) 轉任人事次本報鎭南浦支局來訪
▲陸東百氏(慶南道產業技手)金海砂防事業所主任新任人事次本報金海支局來訪
▲龜井秀氏、(平南道警察部高等課警部) 新任人事次本報平壤支局來訪

親家에가고시퍼 男便을刺殺企圖

楊口서생긴十七歲少婦의犯行 殺人未遂로檢局送致

【春川】양구군에서 한소부가 혼인한지 얼마되지 아니하야 남편을 죽이려다가 미수에 그친사실이 판명되엿는데 상세한 사실은 이러하다 양구군해안면오류리(楊口郡亥安面五柳里)에 사는 김순녀(金順女)는 지난이월에 동군방산면 정인곤(鄭寅坤)이라는 남자와 결혼하야 살아오든바 친정이 그리워 남편을 죽여버리고 집으로 돌아가려고 몰래 칼을 가지고 잠자는 남편을 찔럿스나 남편이 깨여 미수에 그치고말앗는데 춘천검사국으로 일건서류와함께 송치되엿다한다

試運轉中機關破裂 機關長이卽死

【釜山】지난이십오일오후 네시 경남부산부목도(牧島)에잇는 부산철공소 서쪽해안에서 전기철공소에서 수선중이든 장기현서피군장여촌(長崎縣西彼郡長與村)천기가길(川崎嘉吉)소유의 발동선 조양환(朝陽丸)을 시운전하고자 기관장인 전남려수읍서정(麗水邑西町)에 거주하는 강월문(姜月文)이가 기관실에드러가서 발동을식히다가 실수하야 기관이파렬하는통에 급소를다치어즉사하얏다고한다

新安州
全朝鮮씨름그네大會
▲時日 陰四月二十一日兩日間
▲場所 新安州前小學校校庭
◇主催 新安州金融組合及市民一同
◇後援 朝鮮日報社新安州支局

001166

三仙膏
引換券 三仙膏
此紀念券五枚切取하시어 付送하시는분에게 三仙膏一包式進呈

鄭檢書創製秘傳 治腫靈藥 三仙膏
腫治然斷 膏藥界의覇王
連珠,瀛身瘡,走馬痰,背腫,發際,腦後腫,乳腫,關節炎,僂痲質斯,疔腫,痔疾,痰腫,濕腫,火傷,創傷,切傷,落傷,打撲傷,擦傷,等々……에神効靈驗!
定價 五錢…(試用包) 拾錢 貳拾錢 參拾錢 五拾錢…(德用包) 壹圓…(常備用大德用包)
의 懸戾的 出現!
製造本舖 共生藥業株式會社 京城鐘路 電光{長2547 1745} 振替京城22002
全國各有名藥房及百貨店에서販賣

お子様方が一ばん喜ぶ 講談社の繪本
이번새로 나온 四冊繪本도、亦是大評判이다。얼른사서 子女들에게 주시오
豊臣秀吉 貧困한家庭에서 태여나、日本第一의英雄이된 秀吉의繪本이다 忠義와、孝行이잇고、勇氣와智慧를 말한훌륭한繪本이다
浦島太郎 浦島의얘기는 만히잇는대、繪本과가티점잔코도어여쁘며 滋味나는 繪本은업습니다 男兒나女兒나다조화합니다
子供知識 三、四、五세로부터幼稚園、小學校一、二年兒童에게조흔知識을 가라치는대、第一理想的인冊이라고 大評判입니다
漫畫と繪話 이것만읽으면 모도들웃음니다 조흔아해가됩니다 어른이보시여도 아니웃고는못견댈조흔것만실리엿습니다
짓가운 書店에서 사십시오。장난감이나、菓子보다、有益이되는繪本입니다

皮膚 チャージ 차ー지
◉근질근질한皮膚病에 한병만쓰면 영낙업시完治됩니다
◎顏面手足거츠름指間무좀股間습증 여드름、버짐、陰囊濕症、무좀毒蟲、蚊蝨빈대의害의完全治療는チャージ……피부지안코깊은데 深部에滲透治療
定價 卅錢、五十錢、一圓 二圓、三圓、五圓
東京神田花房町 山崎帝國堂
本社京城 電本一五九七番
수질 リリヤン、편수실、자수실、フランス刺繡絲、바늘수본、편수材料其他手藝材料都散賣商 救進呈要三錢切手 朝鮮沙里院本町通 天光堂手藝社

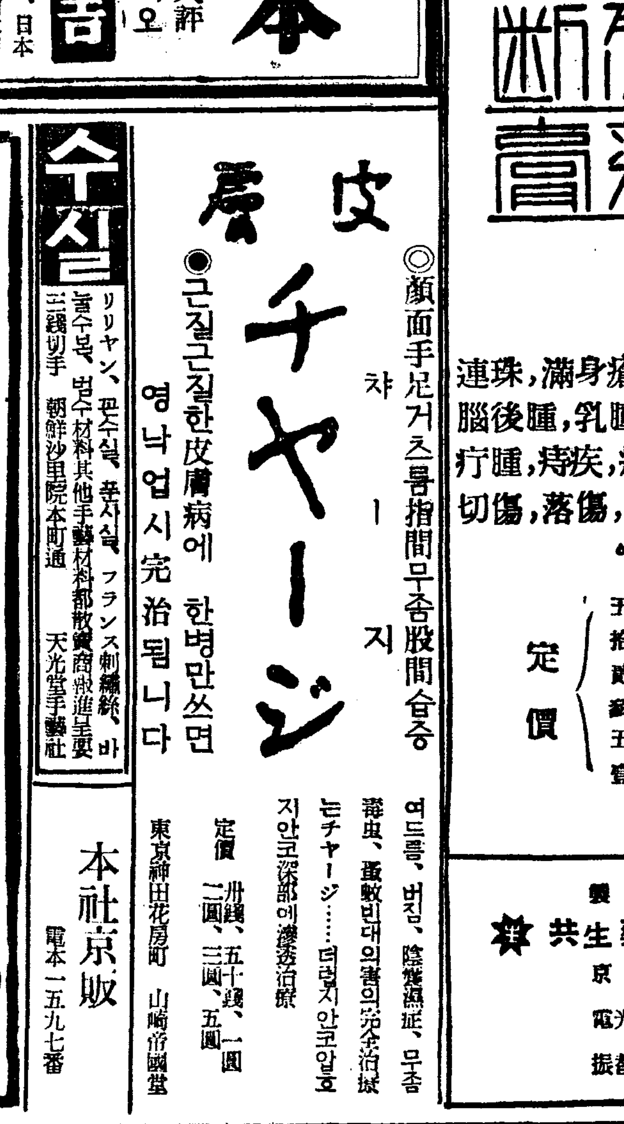
氣品을말하는정다운無言詩 란란포마ー드 ランランポマード

모리나가도라이밀크 森永ドライミルク
牛乳보다消化가잘되
母乳와가튼成分인지라消化가잘되고 愛兒는健全하게 살이찝니다 그리고 녀름에도 腐敗할 렴려가업서서大端히便利합니다
實行全需要의七割을占有
森永製品朝鮮販賣會社

經濟解說 物價統制政策④

臨時物價對策委員會는 現下財政經濟의 全局面을 物價에 對한 影響의 觀點으로 檢討하자는 것인데 結局財政에잇서 最大問題는 生産力을 어느 程度까지 擴充할것이냐 얼마나 可能하느냐는 그것이 財政의 根本方針을 決定하고 또 軍事豫算의 適合問題로 될으로 物價對策도 이에 依하야 決定될것으로 從하야 前記六部門을 並立한것이다。

委員會는 『必需한 生産力擴充을 如何히하야 物價騰貴를 抑制하면서 遂行할수잇느냐』는 難問을 自由討議의 形式으로 討論하야 委員會의 意見이 어느 程度까지 一致되면 特別委員會에 移하야 實現策의 研究에 着手할려는데 그중에 依하야 各省에서 實施키될 順序이다。

×

그러면 物價對策委員會는 어떠한 對策을 講究할가? 物價의 一般的低下乃至는 昻騰阻止를 意味한것이면 從來도 行한 日銀의 公開市場政策을 中核으로한 通貨操作과 爲替維持의 諸政策外에 一般的物價對策이라고할 方策이 잇을수업고 「매물레」政策을 轉換한다면 條件은 別個이겟다。왜그러냐하면 爲替低落과 物價騰貴와는 「이물레」의 對內對外的兩面으로서 「인플레이슌」이 貨幣價値一般의 低下를 意味하는것이 全面的으로나 部分的으로나 看取되는데 그것이 곳 物價騰貴이오 何等의 仲介가 必要치안타。그뿐아니라 現在의 所謂統制經濟에서 出發하야 通貨政策에 「인플레」가 進行되야 物價騰貴로 모든것을 低下하고 있는 동안에 「인플레」의 進展은 全面的再生産圈의 擾亂을 提起한다。

×

換言하면 生産力擴充에 잇서서의 物價問題는 「인플레」의 擴張과 軍需原料의 需要增大를 通하야 生産財, 特히 軍需原料의 價格昻騰을 招來하고 이 一方에잇서서 物價昻騰을 齎來하는 同時에 軍需工業의 擴大하는 原料의 價格昻騰을 通하야 그것이 消費財價格에 影響되는 同時에 印刷機의 進展을 通하야 物價昻騰을 促進한다 그러므로 生産力擴充에 依하야 軍需原料價格의 昻騰抑制에 成功한다고 假定하더라도 그것은 「인플레」의 進行을 抑制하는것은 아니다。

×

如斯하야 物價對策委員會의 物價對策은 「인플레」의 抑止나 物價對策의 根本이면서 同時에 財政의 相對的 關係를 考慮하야 一般的背景은 警戒해질것이다。

×

이미昭和六年以來의 統制法이 「카르텔」에 依하야 資本의 自由를 統制하고 昨年改正法으로 加하야 現在商工省當局에 依하야 强力한 統制를 遂行하고저하는 것은 本來「自由主義經濟」의 形態를 主張하는것이다。

그러나 軍需原料價格의 統制와 諸價格의 抑制 不當競爭抑止의 統制等으로 一步前進하야 軍需産業部門의 統制를 要求한다。

하야 强制「카르텔」法에의 强化가 計畫되는데 産業團體的統制의 方法과 形式으로 物價對策은 物價昻騰의 根本을 見하야 生産力擴充에 依하야 全體物價對策이라기보다도 强、化學工業, 其他軍需工業部門에의 商品關係의 自治的統制에 依한 獨占的價格의 合理化이며 「카르텔」의 經濟的統制이 强化되어 物價抑制이 잇서야 所謂準戰時經濟의 確立하는 道程인것이다。

×

物價對策은 長期的統制가 必要하고 經濟的 必要性이 잇서서 經濟界의 成果에 依하야 同時에 物價의 上昇과 下降과 그時期의 適當한 任意로 하기爲하야서는 獨占資本과 國家와의 摺合은 依然히 非力이어야할것이다

—(了)—

移出보다移入이만허 各港에滯貨山積

◇…朝郵는傭船하야配船輸送 朝鮮航路開始以來新現象

近海海運의 依然한 船腹難은 朝鮮航路關係에도 繼續하야 極度의 船腹拂底가 繼續되고 朝鮮內各港滯貨가 問題가되는 一方 最近에는 日本內地各港에서 朝鮮向貨物의 滯貨가 激增되어 夏節時期에 入하얏스나 商品米着等의 現象으로서 精米關係의 石粉等必需品도 輸送不圓滑에 陷하얏다 이日本內地의 滯貨增의 現象은 朝鮮航路開始以來의 現象이라한다

이것은 本年의 移出貨物이 米穀의 一段落과 共히 移入雜貨의 激增에 比하야 相對的으로 減한때문으로 從前 朝鮮航路는 往航보다도 復港(日本內地側으로보아)에 貨物이 만핫섯스나 本年은 移出보다도 移入이 만허진때문이다 朝郵에서는 日本內地滯貨一掃로서 彦山丸(三千五百五十噸)을 傭船하야 配船하고 商船과 共히 能率輸送을 計圖코잇다한다

北滿特産北朝鮮에 流出增加 五十萬噸突破豫想

大豆, 豆粕, 麩, 蘇子, 麻子等의 北滿特産의 北朝鮮三港流出은 昨年十月부터 本年三月末까지에 三十八萬五千噸의 出貨이오 昨年度의 實績三十六萬噸을 突破하얏는데 四月五月의 出貨量 合하야 五十萬噸을 突破할지도 모른다는 盛況이고 歐洲向은 約十五萬噸이라한다

朝鮮實業俱樂部 社團法人으로改組

朝鮮實業俱樂部定期總會는 卄四日午後四時 太平通同會館에서 有賀 賀田兩顧問臨席下에 開會하고 韓會長인사에이어 會務及決算報告가잇고 社團法人設立과 其定款을 滿場一致로 原案通過하고 新定款에 依據한 役員選擧를 終了한後 纖纖하야 林財務局長의「朝鮮豫算」에 就하야 講演後 同六時부터 府民館에서 懇親會가잇섯고

商船갈커타線 第二船釜山入港

本年度부터 命令航路가된 大阪商船의 갈커타線第二船 일본丸(六千八百噸)은 本日午後四時釜山入港 綿絲布, 琺瑯鐵器, 電球等 三百五十噸을 積載하고 出帆하리라한다

▲朝運純益增加

朝鮮運送의 今期業績은 荷動旺盛으로 三十八萬五千圓의 純益이어다 前期보다 約五萬圓의 增加로 創業以來의 好成績이엇는데 配當은 鐵道局과 目下折衝中으로 一分增配될지 据置될지 未定이라한다

取引停止

(五月廿二日) 京城府岡崎町九七 富國書具 ▲京城府杏村町一〇의七 一고무工業所 具晧權 ▲京城府西大門町一丁目二二九 金龍泰

寸鐵

○移出入貿易에 잇어서 나가는것은 적고 들어오는것은 만흐니 딱한노릇

○쌀은 凶年으로 나갈것이업고 景氣소리에 雜貨等은 밀녀들어온다고

○生産財도 잇것지만 奢侈的消費財도 不少할것

○京城에 빌딩簇出 大規模것으로도 朝鮮빌딩에다가 日産빌딩까지 생긴다니

○大京城의 外飾은 그만하면 버젓만하것지……

春蠶一回豫想 六十二萬一千八百枚 比前年一分三厘減

南朝鮮·江原道 水害其他로不良

今年春蠶掃立期는 自五月一日至六月二十日로서 南朝鮮地方은 自五月上旬至五月下旬 中部朝鮮地方은 自五月上旬至五月下旬 北朝鮮地方은 自五月中旬至六月中旬豫想이다

蠶種掃立豫想總數量은 六十二萬一千八百五十五枚로서 前年春蠶六十二萬九千九百三十二枚에比하야 八千七十七枚 即 一分三厘의 減少이다

地方別로보면 慶尙北道의 前年度維持外는 平安北道의 七分五厘 忠淸南道의 七分 平安南道의 五分五厘를 筆頭로 全羅北道 咸鏡南道 咸鏡北道의 六道는모다 增加임에反하야 顯著히 減少된것은 全羅南道의 一割二分九厘 黃海道의 一割四厘 忠淸北道 慶尙南道의 各六分一厘等으로서 江原道 京畿道의 兩道도 前年度實數에 達치못한모양이다

桑葉繁茂의 狀況은 大槪良好하나 朝鮮內의 養蠶中樞地인 南朝鮮과 江原道等의 水害其他에依한 不良은 本春蠶種掃立減少의 最大原因인것갓다

蠶兒의 發育狀況은 未定又는 不明의道가 잇스나 一般으로 良好한狀況이다

各道別掃立豫想은 如左하다 (△印은減)

	今年	前年比增
京畿	四六、三四二	△ 八〇一
忠北	三五、四四六	△ 三、四四六
忠南	四一、二五七	三、七七八
全北	三六、八四四	六五五
全南	四四、六〇一	△ 六、五五〇
北	三三、六〇〇	△ 一、〇三六
慶南	三三、六五五	△ 三、二一九
黃海	三六、〇五九	△ 四、四三九
平南	三五、〇〇〇	三、七六〇
平北	四三、八五五	三、〇四八
江原	七五、八四一	△ 一、一四六
咸南	四四、八四四	三四七
咸北	三、三〇〇	一〇三
合計	六二一、八五五	△ 八、〇七七

京春鐵道總會

京春鐵道에서는 二十六日午前十一時十分부터 銀行集會所에서 第二回定期總會를 開催하고 建設利息配當(五分配)案을 可決한後 支店設置件은 支店을 觀水町自動車部로…

스테블파이바 綿織物로移入

스테블파이바는 從來人絹과 同一視하야 朝鮮에 移入되엇섯스나 今回이것을 綿織物로 看做하고 移入키로되어 二十六日府令第七十五號로서 改正되어 即日實施되엇는바 右에依하야 人絹類로서 從來重要品檢査規則을 適用하얏든것을 綿織物로서 即五分五厘의 移入稅가 三分五厘로 低減되엇다 財務局의 調査에依하면 一月以降四月末까지의 移入高는 七十一萬九千三百五十三萬圓 三十萬二千九百四十五圓에 達하얏는데 今回의 低減으로 相當한 移入增이 豫想된다한다

漁業組合中央會 卄九日附正式認可

各道의 漁業組合聯合會(平南 忠南北을 除함) 及各道百九十三의 漁業組合을 一丸으로할 朝鮮漁業組合中央會의 新設에 就하야서는 總督府水産課에서 斡旋中이던바 二十九日附로써 正式으로 許可키로決定하고 總督으로부터 聯合會及組合에 內示가 잇섯다 聯合會 組合에서는 三十一日、六月一日의 兩日間 京城商工會議所에서 評議員會를 開하고 正式으로 朝鮮漁業組合中央會를 創立키로 하고 會長、理事를 選任하야 活動을 開始하리라한다

經濟界消息

○朝鮮織物一分增配‖朝鮮織物會社에서는 六月九日午前十時 共益社빌딩에서 第九回定期總會를 開催할터인데 配當은 一分增配인 七朱로 內定하얏다고

○硬化油會社陣容內定‖朝鮮硬化油會社는 二十八日創立發起人會와 創立總會를 開催키로되엇는데 同社首腦部陣容은 如左히 內定하얏다한다

▲社長 大島良士氏(油肥聯理事長) ▲常務取締役 平山季明氏(三井門司支店長代理) ▲常務取締役 三好孝氏(合同油脂)

重役에는 油肥聯各道組聯幹部 三井으로서 大塚硬化油同業會로부터 福島諸氏가 入社하리라고

○金剛山電氣總會‖金剛山電氣에서는 二十五日午前十時부터 東京帝國鐵道協會에서 定時總會를 開催하고 利益金處分을 決하얏다(九分配當案可決)

○北鮮製油操業中止‖三井物産系의 北鮮製油는 昨年末工場이 完成되엇스나 豆粕市勢低落으로 採算難에 陷하야 操業을 開始치 못하고 …給키에 至치못하엿는데 當分操業을 中止할모양이라고

○高周波重工業三千萬圓으로增資‖日本高周波의 黑幡이는 그 實績認識에 伴하야 住友金屬 神戶製鋼等으로부터 注文이 殺到되어 現在의 品川工場의 生産力으로는 到底히 需要에 應키어려워 城津工場의 工事를 急히하고잇는터이다 倂行하야 懸案인 增資가 首腦部間에 進行되고잇서 現在資本金一千萬圓을 三千萬圓으로할모양이라한다

○新朝無傍系運搬鐵道建設‖新朝無의 北朝鮮同運搬에 關하야 研究하던 三登을 起點으로한 新鐵道는 德川을 經由하야 寧遠까지 延長키로 決定하고 今夏부터 實測에 着手하기로되엇는데 同鐵道는 新朝無의 傍系鐵道會社로서 資本金은 一千萬圓豫定이오 私鐵補助法에 依하야 創業할 方針으로 今年下期中에 新會社를 創立하리라고

○日産빌딩建設計畫‖日産에서는 同社系의 日本鑛業、日本水産、日本化學工業、日産自動車等의 京城支店을 網羅하고저 大빌딩을 建設하기로되어 目下適當한 敷地를 物色中이라고

今日의市勢 (卄六日)

株式 保合裡에 軟調

前場閑況 賣買어느쪽에도 依據할 支柱가 目前으로 보이지안코 財界를 터끈 濃霧는 政局不安의 深化와함께 점점 度를더하야 前途透視는 마츰내 困難케되는데서 雙方은 戰意를 喪失

雜株部分高下

局面轉換이 當分困難視되는 場面에서 依然小口處分賣買가 多少잇슬뿐이나 今朝에는 賣氣를보이는것도 잇서 部分的으로는 고무株는 一般的으로 少高하야 日産고무가톤것은 二圓高로 七二、五를 보엿다 砂糖株도 堅調로 鹽水新은 五四、五로 不變이나 日糖新은 一圓高로 九六、〇이며 明糖新百圓丁、沖繩糖二十五圓丁으로 모다 底堅하엿다 이反面에 人絹株는 續軟으로 昭和人絹은 不變이엇스나 新興人絹은 一圓五厘로 三四、五、太陽레온도 五低로 五七、五이엇고 또 日華紡의 五低 日曹팔푸의 五低等으로 纖維株는 거의 不勢이엇다 日本水産도 四十圓丁으로 五低인 軟調이엇고 日本데질은 九十錢低인 十一圓五厘로…

市勢는 一步도 前進치안코 마츰내 자나깨나 千遍一律的인 不動의 保合을 繼續하게되엇다。今朝에는 外電低를 告하엿스나 外電의 高下에도 近日에는 도모지 無關心하야 變動다운 變動이업고 따라 賣買는 皆無로 場面은 開店休業의 狀態이엇다。

局面轉換至難

▲東新百四十八圓二十錢으로써 底入을보고 안보는것은 意見의 相違거니와 左右間 東新百七十四圓 天井으로부터 二十五圓餘의 低落을 告하엿는데 百十九圓三으로부터 百七十四圓丁까지는 約五十五圓이므로 半價押이라고보면 二十七圓餘이므로 百四十六圓附近이되는바 五割低落으로써 底入을보고 안보는것은 그時代的背景을 보지안코는 안된다 그런데 如何히 統制化가 憂慮되고 其他여러가지 悲觀材料가 되더라도 이 인플레時代에 이以上의 大幅瓦落잇을리업다고보면 半價押의 底入을 볼지도모르며 三分二押이라도 百三十八圓附近이므로 大體로보아 近日의 夏枯的保合은 底入時代의 市勢의 特徵을 벌서 보이고잇다고도할수잇슬것이다 어려고보면 이保合은 短時日에 꼿날것이 못되고 小高下를 反覆하야 二三個月의 底入을한後 秋市勢가 될것이아닌가한다 이런意味에서 지금에 急速한 局面轉換은 至難할듯하다

後場軟調

後場은 不變裡에 寄付한後 諸株가 軟調를보여 鐘新도 八圓零로 滑下하고 東新도 一圓零를 보이는等 反彈狀이엇다

同新入低인 十一圓二의 新低價로 市場… 實卯되엇는데 全纖은 三分增配인 一割配當內定과 重役陣强化가 好感되어 一圓三高로 二二入의 唱이되엇다。

增配逆行朝新反落

朝取新株는 二分增配인 一割入分配當을 決定하엿슴에 不拘코 株價는 逆으로 反落을 示하야 奇異의 念으로써 各方面에서 보고잇는데 그原因으로는 大體如左하다

一、株價의 推移는 大勢的으로 不好의 動向에잇고

一、代引業務의 引渡로 業績低下가 豫想되고

一、代引株가 七千株를 超過하야 그壓迫이잇는것等이 列擧되고잇는데 地場觀取에의 勢意不足이 決定的인 原因인것갓다

實物前場取引

▲全羅鐵業三八、五〇 ▲大島製鋼 [illegible] ▲第一테질二、五〇 ▲日滿아르미新四〇、〇〇 ▲鹽水港製糖新五四、五 ▲小林鑛業六〇、〇〇 ▲日曹鑛業二〇、五〇 ▲日曹팔푸 [illegible]

國債 低落一巡 少高

▲東京【東京電話同盟】 國債에 對해서는 繼續하야 日興證券의 손을 通하야 政府의 買入에 잇서서 漸次低落은 阻止되어가젓는데 四分利도 追隨的高로 相當히 賣買되고 五分利 鐘高로 一二回共히 五錢乃至十錢高로 相當히 買하엿다 佛貨도 急落의 反動도 對象하야 四、五十錢의 反騰을 示하엿다

▲甲五分利 一〇一、六五 ▲佛貨 一九五、七〇

▲大阪 ▲甲五分利 一〇一、[illegible] ▲第三五分利 一〇二、二七〇 ▲二〇年四分半 一〇一、八五 ▲一九年四分半 一〇一、〇〇 ▲一二回四分利 一〇一、二〇 ▲三三年三分半 九七、七五 ▲三年四分利 一〇一、二〇 ▲佛貨 一九五、八〇 ▲米貨六分半 三八、〇〇

期米 急返後에 採合

前場反撥 今朝는 曇天으로 阪地初行三十四圓二十八錢인 七丁反落을 擴하고 當年七十二錢인 一丁低先限은 三十二圓〇錢 昨日同樣으로 中은 二圓〇一錢인 三丁低로 七節四十七錢까지 返戾함을 따라 三十五錢까지 反騰하야 結局阪止四十四錢을보고 三十錢에 止揚하다

後場反弛 後場은 三十二圓三十錢인 不變裡에 給場한後 二節二十九錢 三節二十三錢에 反弛한後 四五節二十六錢同價로 保合이엇다

今朝俄然反撥 群山高가主因?

昨後場東京先限卅四圓五十錢臺의 反落과 阪地卅四圓卅錢臺의 瓦…

◎…아모리 政黨側이 떠들고 貴族院側이 反政府的이되어도 政府는 特別議會까지 버텨갈 心事 ▲그러타고하면 政局安定까지는 大仕手는 不動할것이며 結局膠着不動의 市勢도 그때까지 休戰狀態가될모양 ▲고래싸홈에 세우등터진다고 政府政黨싸홈에 市場人氣만 녹을지경 ▲朝取는 一割入分配決定으로 二分增配 ▲取引所株로서는 보기드믄配當인데 朝取株는 反弛 ▲如何튼 市勢는 豫想대로만 가는것이 아닌것을 諒察할가?

◎…昨日阪地의 反落은 連日豪雨이든 日本內地의 天候가 恢復되어 旱魃로한것이라나 ▲그러면 今朝反撥의 原因은 그무엇? 아직確實한 情報는업스나 當限三十二圓臺의 反撥을 示한것에 一因인모양 ▲今月當限의 渡米가 容易치못하야 强硬納會를 吉하게되다면 來月의 當限戰으로 옷渡해될것이다。▲그러면 中限의 賈物을 擁抱한그대로 越月하는것도 兼妨? ▲何如間 쌀의 事情으로보아서는 當分賈方針을 固執할수업는것만은 事實

保合裡終月? 强弱五分五分

再昨日阪地先限 三十四圓五十三錢과 떨어서 圓四十錢까지 突高하엿든것은 堂島市場에서의 當限三萬石의 受米를 決意한 買方의 聯盟이 成立되엇스므로써이나 此亦一時的現象에 止하고 賣方그自身도 旣히 整備한 實彈을 準備하고잇스므로 도리어 反落을 告하게 至하엿섯스나 受渡問題는 淸算市場의 人氣를 一時左右하는 局部的材料에 不過할뿐으로 一般正米로보면 日本內地도 아직 業制할 餘地가 잇고 朝鮮은 더욱이 五月一日殘存米의 數字로보아서 需給의 不足을 憂慮치안을수업는 買方… [illegible]

今日財界 (卄六日)

◆米 (單位圓) 今日終止 比前日 [illegible]

仁川期米先限 [illegible] 大阪期米先限 [illegible] 京城正米 [illegible]

◆株 朝取新 [illegible] ◆綿絲布 [illegible] 砂糖 人絹 [illegible]

朝取期米取組內容

◆賣方 ◆買方 當限 中限 先限 [illegible]

正米 淸算高나 頭重

京城閑況 期米는 反撥步調이나 賣行不活潑으로 人氣를 刺戟치안코 市勢는 閑散裡에 保合이엇다 四等三二、八〇 三等三二、五〇 一等白米 [illegible]

仁川保合 産地는 依然히 强硬하고 今朝에는 期米도 少高이나 實行不振으로 買하야目前渡來의 出廻를 엄두고 人氣는 敎味를 띄고잇다 [illegible]

木浦頭重 月末手當一巡으로 足定期好調를 逆으로 人氣不振하고 乘하야 積付業觀豫想等으로 市勢는 頭重하다 [illegible]

群山同調 期米는 好轉步調이나 高價인만치 一般買方은 冷靜하야 品質수量의 整理貨物을 待機하고잇다 [illegible]

大邱不變 [illegible]

釜山穀會 期米의 强調를 보나 日本內地와의 採算關係로 取引이 不振하고 [illegible]

海外經濟 (二十五日)

[illegible]

銀行券 (二十五日)

◆朝鮮銀行券 [illegible] ◆日本銀行券 [illegible]

手形交換·金利

◆京城手形交換高 [illegible] ◆東京金利 [illegible]

鏞油粕·麥粉

◆阪神鏞粕 [illegible] ◆阪神鏞油 [illegible] ◆日本麥粉市勢 [illegible]

對外爲替

[illegible]

金銀價

◆金買入價 [illegible]

◆大阪金利 [illegible]

正米

◆東京金銀價 [illegible] ◆京城市中金銀價 [illegible] ◆京城正米 [illegible] ◆仁川正米 [illegible] ◆大阪市中在米高 [illegible]

正租

◆大阪正米標準價 [illegible]

雜穀

◆京城雜穀 [illegible] ◆仁川雜穀 [illegible]

綿絲布

◆京城綿絲布市勢 [illegible]

本絹交織人絹

◆京城綿布 [illegible]

滿洲商況

◆大連特産市勢 [illegible]

株式

◆朝取短期 [illegible] ◆大阪短期 [illegible] ◆東京短期 [illegible] ◆東京現株 [illegible] ◆東京短期取組 [illegible] ◆朝取短期賣買高 [illegible] ◆短期主要取組高 [illegible] ◆大阪長期 [illegible] ◆大阪短期取組 [illegible] ◆算定代引日步 [illegible]

期米

◆朝取期米 [illegible] ◆朝取期米賣買高 [illegible] ◆大邱期米 [illegible] ◆木浦期米 [illegible] ◆群山期米 [illegible] ◆釜山期米 [illegible] ◆日本各地期米 [illegible] ◆東京期米 [illegible] ◆大阪期米取組 [illegible] ◆大阪期米 [illegible]

砂糖

◆大阪砂糖 [illegible] ◆東京砂糖 [illegible]

生絲

◆橫濱生絲 [illegible]

人絹

◆各地人絹 [illegible]

棉花

◆大阪棉花 [illegible]

綿絲

◆大阪綿絲 [illegible]

朝取 金益證券 京城府黃金町

期米 東 趙俊鎬取引店 仁川海岸町三丁目 電話 [illegible]

株式 玉 柳來恒取引店

金·銀·白金 杉山商會 京城府明治町

金·銀 德 白金 高價買入 京城德力 電話本局② 3939 1572 應酬販賣引換代金 京城府明治町 振替京城 234